The Latvian Newspaper for Canada and U. S. A.

Published twice weekly by the Latvian Relief Society of Canada "Daugavas Vanagi"
Business Office: 491 College St.,
Editor-in-Chief: ALFRĒDS VIŅČELS
Toronto 4, Ontario, Canada
Telephones: 921-7121: 368-3239
United States Editorial Offices:
New York: Editor — V. Irbe,
4035 Rombouts Ave, Bronx N. Y. 10466, U.S.A.
Chicago: Editor — D. Vallena,
648 South 23rd Ave., Bellwood, Ill.,
60104, U. S. A.

SATURDAY, AUGUST 7, 1965

LATVIJA
AMERIKĀ

62./63. N-RS. SESTDIENA, 1965. GADA 7. AUGUSTS 15. GADS

AUTHORIZED AS SECOND CLASS MAIL BY THE POST OFFICE DEPARTMENT OTTAWA AND FOR PAYMENT OF POSTAGE IN CASH

Latviešu laikraksts Amerikā

Iznāk divas reizes nedēļā — trešdienās un sestdienās. Izdevējs — Latviešu aprūpes biedrība Kanadā „Daugavas Vanagi."
ATB. REDAKTORS: ALFRĒDS VIŅČELS
Redakcija un kantoris: 491 College St.,
Toronto 4, Ontario, Canada
Tālruņi: 368-3239 (redakcijai) un 921-7121 (kantorim)
Redaktora tālrunis vakaros — 531-4533
Nujorkas redakcijas vaditājs V. IRBE
4035 Rombouts Ave, Bronx N. Y. 10466, U.S.A.
Tālrunis 994-7917
Čikagas redakcijas vaditāja D. VALLENA
648 South 23rd Ave, Bellwood, Ill., 60104, U. S. A
tālrunis 544-4278

Apciemojot Latviju, var zaudēt bēgļa tiesības

VĀCIJAS VALDĪBAS IESTĀDES ATŅEM BĒGĻU PASI

Ar augšējiem virsrakstiem Vācijas latviešu laikraksts „Latvija" kādā rakstā savā 24. jūlija numurā informē par kādu poļu tautības Latvijas pavalstnieci, kas, vēlēdamās apciemot savu māti okupētajā Latvijā, iesniegusi lūgumu. Pad. savienības vēstniecībā Bonnā piešķirt vizu apciemojuma braucienam. Formalitāšu kārtošana, kas bija saistīta ar dažādu ankešu izpildīšanu, ilga divi gadus. Pēdīgi padomju vēstniecība paziņoja, ka iecelošanas atļauja piešķirta un lūdza atsūtīt pasi attiecīgam ierakstam.

Pēc kāda laika saņēmusi visus dokumentus, viņa redzēja, ka tās bēgļu pasē (Reiseausweis, Travel Document) nav izdarīti nekādi ieraksti, bet izrakstīta Pad. savienības ārzemju pase ar braukšanas dokumentiem. Priecādamās par labvēligu izkārtojumu, viņa steidzās uz Austrijas konsulātu transitvizas izprasīšanai lidojumam no Vīnes lidlauka. Austrijas konsulāta ierēdņi Minchenē aplūkojuši abas pases un likuši atnākt pēc dažām dienām. Nākošajā dienā pie ceļot gribētājas ieradās vācu policija un atņēma bēgļu pasi ar paskaidrojumu, ka Pad. savienības pavalstniecei tādas vairs nevajaga.

Tagad dzimteni apciemot tikotāja par braucienu uz okupēto Latviju vairs nedomā, jo atgriešanās Vācijā viņai liegta. Atņemtās pases atgūšanu uzņēmies kārtot kāds Minchenes advokāts.

Laikraksts „Latvija" aizrāda, ka šis gadījums ir nopietns brīdinājums visiem, kuŗi nav pārgājuši Vācijas pavalstniecībā un domā par okupētās Latvijas apmeklēšanu. Vācijā jau vairākus gadus pastāv likums, uz kuŗa pamata politiskajiem bēgļiem, kuŗi apmeklē savas vecās dzimtenes, var atņemt politiskā bēgļa statusu, resp. neielaist vairs Vācijā atpakaļ. Līdz šim šis likums tikai nav pielietots. Bēgļu pases atņemšana minētajai ceļot gribētājai ir pirmais zināmais gadījums, kad vācu iestādes vēršas pret Latvijas pavalstniekiem.

Tālāk laikraksts „Latvija" piezīmē, ka Pad. savienības vēstniecība Bonnā cilvēkiem ar bēgļu pasēm iebraukšanas vīzas neizsniedz, bet gan izraksta Pad. savienības ārzemju pasi, jo visu okupēto zemju bēgļus uzskata par saviem pavalstniekiem.

No visas latviešu trimdiniecu saimes Vācijā latvieši procentuāli vismazāk pieņēmuši patvēruma zemes pavalstniecību, kādēļ, liekas, Vācijas tautieši arī vismazāk sirgst ar tūrismu uz okupēto dzimteni. Toties tautieši citās trimdas zemēs, izmantojot savas jaunās dzimtenes pavalstniecību, daudz lielākā mērā izmanto šī tūrisma priekus, tā vairāk vai mazāk oficiāli akceptējot Latvijas okupāciju, samierinot es ar to un prakstiski aizejot no cīņas par Latvijas brīvības un neatkarības atjaunošanu. Ar patvēruma zemes pavalstniecības pieņemšanu viņi jau arī atteikušies no politiskā bēgļa statusa, kādēļ nav jābaidās to zaudēt. Citādi nebūtu pat to nedaudzo bijušo latviešu, kas no Kanadas, ASV un Zviedrijas brauca uz dziesmu svētkiem Rīgā, lai tur piedaliītos okupantu dzīrēs un ņirgās par latviešu tautai atņemto brīvību. Ja piedalās svinībās, kuŗas okupanti rīko par godu Latvijas varmācīgajai okupācijai, tad ir skaidrs, ka šī piedalīšanās nozīmē okupācijas atzīšanu. Un svešuma latvietis, kas šādās nodevēju dzīrēs piedalās, nav cienīgs vairs latvietis būt, kaut ārēji par tādu izliekas. Sacitais pilnā mērā attiecināms arī uz Toronto un citiem Kanadas,

SPRUNGUĻMUIZAS GADA TIRGŪ

Toronto latviešu Sv. Jāņa draudzes lauku īpašumā Saulainē atvadītās nedēļas nogale atnāca labi izdomāti un sagatavoti bērnu svētki. Uzņēmumā redzams peļu tēvs (O. Breņķis) ar bērnu pulku garajā astē. Foto: JAK

Mūsu ceribas : komūnisms trāpits

KREMĻA VARASVIRU ATKLĀTĀS DUSMAS PAR ASV KONGRESA REZOLŪCIJU

Tagad vairs nevajadzētu būt šaubām, ka ASV tautas vietnieku nama 21. jūnijā pieņemtā rezolūcija, kuŗa prasa Baltijas valstu okupācijas jautājuma apskatīšanu starptautiskā apjomā un šo valstu atbrīvošanās aktivizēšanu, skārusi loti vārīgā vietā. Prasība, lai pasaule zina patiesību, tā satraukusi vergu impērijas kungus Maskavā, ka tie nav spējuši savaldīties, bet izgāzuši žulti pār visiem, kuŗi uzdrošinājušies šo patiesību paust. Šis dusmu izverdums novedis pat pie tā, ka komūnistu varasvīri izdarījuši kļūdu, paši atklājot apspiestajām tautām, ka šāda rezolūcija pastāv. Tā „Pravda" Maskavā apzīmē to par mēģinājumu apmelot padomju režīmu Baltijā, kur mēģinot atjaunot buržuāzisko nacionālismu, lai tā atšķeltu Baltijas tautas no Pad. savienības. Citi komūnistu laikraksti uztraukušies, ka piemin genocīdu, tas nav nekas cits, kā vecBaltijas tautas iznīcināt tieši pat apstiprina Kosīgina Rīgā teiktā runa, kuŗā uzsvērts, ka tautu brīvībai un nacionālajam elementam ir tikai blakus nozīme, bet izšķiroši komūnisma uzvarai esot radīt starptautisku kultūru un pilsoņus izvietot vietās, kur ir rūpniecība un valsts intereses prasa. Tātad — tautību sajaukšana, lai izaudzinātu jaunu padomju pilsoni. Zinot lielo krievu miljonu skaitlisko pārsvaru, tas nav nekas cits, kā vecu vecais imperiālisms, tikai šoreiz ar skaidru nodomu iznīcināt mazās tautas, lai par to brīvību nākotnē vairs nebūtu jārunā. Šī nodoma atklāšana un ASV kongresa rezolūcija, kuŗa prasa Baltijas valstu jautājuma apskatīšanu starptautiskā forumā, trāpījusi komūnistus viņu vārīgākajā vietā, jo komūnisms no nekā nebaidās tik daudz, kā no iespējas, ka patiesību varētu uzzināt visa pasaule. Tādēļ arī nav brīnums, ka nikni, bet iekšēju bažu pilni raksti lasāmi arī „Sovjetskaja Latvija" un citos okupētās Latvijas un Igaunijas laikrakstos.

Nevarīgās dusmās, ka komūnistiem nav izdevies nelikumīgo un brutālo 25 gadu okupāciju segt ar meliem un rikotām piespiedu masu demonstrācijām, kur izšķiroši

Kā Pad. savienībā apkaŗo alkoholismu

Dažāda virziena „progresīvās aprindas" presē un sapulcēs mēdz vairāk vai mazāk dibināti vainot cara valdību Krievijā „tautas apdzirdināšanā", lai pildītu ar dzērāju grašiem valsts kasi, jo arī cara Krievijā alkoholisku dzērienu pārdošana atradās valsts rokās. Varēja sagaidīt, ka pēc 1917. gada novembŗa apvērsuma, kad pastāvēja dažādi kara laikā ievestie alkoholisko dzērienu tirgošanās ierobežojumi, jaunā boļševiku valsts vara, atceroties savus agrākos pārmetumus cara valdībām, nekavēsies izbeigs vai vismaz ierobežos alkoholisko dzērienu ražošanu un tirdzniecību, izdodot šim nolūkam kādu no saviem drastiskajiem dekrētiem.

Liekas, alkoholisma problēmu varēs uzskatīt par vienu no daudzajiem jokiem, ko vēsture izspēlējusi ar boļševikiem, kad tie no valdības grāvējiem pārvērtās valsts varas atbalstītājos, iegūstot gan šo varu sekmīga valsts apvērsuma ceļā, jo nekad vēl „laimīgo strādnieku" zemē nav tik plašos apmēros bijis izplatīts alkoholisms, kā tagadējā Pad. savienībā. Liekas, pat paši boļševiki neraudzīs apgalvot, ka „laimīgie strādnieki" dzer laimes pārpilnības ietekmē... Drīzāk būs taisnība tiem, kas apgalvo, ka Pad. savienībā dzer, „lai aizmirstu dzīvi — šo dzīvi, kas nedod nekā", lietojot populārās dzērāju dziesmiņas vārdus. Varbūt, mainījušies iemesli, kas valsts varai liek apdzirdīt tautu, jo dzērumā neapmierinātie pilsoņi aizmirst piesardzību un biežāk vien izsaka to, ko, skaidrā prātā būdami, būtu sargājušies izteikt, atvieglojot politiskās policijas darbu, bet nav noliedzams, ka, par spīti lielākai nabadzībai nekā cara laikos, cilvēki vairāk nekā jebkad Pad. savienībā nodevušies dzeršanai. To apstiprina ziņojumi katrā padomju laikrakstā.

Pag. gada 4. augustā „Pravdas" numurā kāds Zachars Dichorovs (kas, liekas, ir lielāks partijas dūzis, ja tam lauts rakstīt principiālus rakstus partijas galvenajā laikrakstā) apzīmē dzeršanas postu par „kapitālisma paliekām", piedraudot raksta virsrakstā, ka „nav iespējama samierināšanās ar paliekām"... Šo rakstu, kas tik spilgti atklāj stāvokli Pad. savienībā, atkārtosim koncentrētā veidā latviešu tulkojumā:

„Politiskās, sociālās un garīgās verdzības laikmets palika pamests aiz oktobŗa revolūcijas robežas (? ref.), bet tas atstājis mums apkaunojošus pagātnes pārpalikumus, ieskaitot alkoholismu, kas sīksti turas zināmu cilvēku apziņā."

„Kādreiz dzeršanas kaiti dzemdēja tumsība, nezināšana, aizspriedumi un baznīcu svētdienas (! ref.). Tās avoti bija niknums, nabadzība, bailes un bezdarbs..."

„Neviena no šiem iemesliem šogad vairs nav (? ref.). Tos padomju sociālā sistēma izskaususi no mūsu dzīves, bet arī saknes zaudējis pārpalikums var arvien vēl pa laikam eksistēt un traucēt mūsu lietu, ja neuzsāk apņēmīgu un neatlaidīgu cīņu pret to. V. I. Ļenins brīdinājis, ka vecās paliekas tikumos zināmu laiku pēc apvērsuma nenovēršami gūs virsroku pār jaunā dzinumiem."

„Līdz pat šai dienai alkohola paradums daudzus cilvēkus tur savās ķetnās. Tas tos pārvērš invalidos un kropļos, noved tos uz apsūdzēto sola, sagrauj ģimenes, kas vēl vakar bija laimīgas, un nonāvē prātu, garu un jūtas..."

„Alkoholiķis ir cilvēks, kas pazaudējis savas dzīves fokusu. Tam vajadzīga kollektīva noteikta un uzmanīga palīdzība."

„Zinātne ir noteikusi, ka alkoholisms nav slimība (? ref.), bet kaitīgs un bīstams paradums. Jā, nav nemaz jāsaka, alkoholisms ir patoloģisks stāvoklis, bet cilvēks tanī nonāk apzināti. Ne par velti mūsu likumi nežēlo noziedzniekus, kas savus tumšos darbus pastrādājuši ierieībušā stāvoklī."

„Vadoties no šī viedokļa mums noteikti un bez samierināšanās jāsaka: alkoholisms ir antisociāla parādība, alkoholiķi ir kaitīgi elementi, kas bīstami sabiedrībai, un cīņa pret tiem jāved ne tikai ar pārliecināšanu, bet arī ar piespiešanu..."

„Narkoloģijas psichiatri atzīst, ka alkoholiķus, kas atsakās ārstēties un rada sabiedrības apdraudējumu, jāizolē un jātur pie stingra režīma darba labošanas kolonijās ne mazāk par gadu. Ārstēšana ilgstošas izolācijas apstākļos un ar piespiedu darbu dod pozitīvus rezultātus..."

Tātad — arī slimos alkoholiķus jānodod čekistu „ārstēšanā." ievietojot slavenajās „darba labošanas kolonijās", kuŗu „slava" jau tālu pārsniegusi Pad. savienības robežas!

Protams, nav nozīmes atgādināt marksisma daudzināto tezi, ka cilvēks ir saimniecisko apstākļu produkts... Tāpat veiti atgādināt komūnistu lielīšanos, ka tie spēj pārmainīt cilvēka dabu, ja gandrīz 50 gadu pēc slavenās „oktobŗa revolūcijas" vēl tik nopietn jācīnās ar „kapitālisma paliekām" pašas komūnisma ēras izslavētajā priekšvakarā!

A. Kalns

LATVIJA

62./63. N-RS. SESTDIENA, 1965. GADA 7. AUGUSTS

GALVENĀ REDAKCIJA TORONTO.

Atbildīgais redaktors — **Alfrēds Viņķele**, 508 Palmerston Blvd., Toronto 4, Ont.; tālr. 531—4533;

Atb. redaktora vietniece — **Silvija Ancāne**, sasniedzama redakcijā, tālr. 868—9999;

Iekšlietu redaktors — **Rūdolfs Norītis**, 1749 Victoria Park Ave., Apt. 209, Scarborough, Ont.; tālr. 759—8076;

Ārlietu redaktors — **Ints Podnieks**, 26 Underhill Dr., Don Mills, Ont.; tālr. 447—6933;

Sporta redaktors — **Zanis Zantiņš**, 46 Lynd Ave., Toronto 3, Ont.; tālr. 535—1470.

REDAKCIJA EIROPĀ:

Vācijā — **Pauls Strante**, 44 Münster/Westf., Von Einem Str. 19.

Redakcijai tiesības manuskriptus pēc vajadzības īsināt. Neizlietotos manuskriptus neuzglabā, bet uz vēlēšanos sūta atpakaļ, ja pievienota pastmarka (Kanadā) vai starptautiskais pasta kupons (citās zemēs). Ar autora vārdu vai iniciāļiem parakstītajos rakstos izteiktās domas ir rakstītāja personīgs ieskats un ne katrā gadījumā atbilst arī redakcijas viedoklim.

Abonēšanas maksa: ASV un Kanadā — par mēnesi $1.50; 3. mēn. $4.50; 6 mēn. $8.50; par gadu $16.00. Atsevišķa numura cena 20 centu.

Sludinājumu maksa: sludinājumu daļā $1.20, bet tekstā $3.20 — $6.40 par 1 collas alejas telpu.

LATVIEŠI UN ĶĪNIEŠI PĀRSPĒJ KRIEVUS

ANGĻU RAKSTNIEKA VĒROJUMI LATVIJĀ UN KRIEVIJĀ

Daudzo grāmatu vidū, kas sarakstītas par Pad. Krieviju, mūsu interesi var piesaistīt Lorensa Vanderposta grāmata „Ceļojums pa Krieviju" (amerikāņu izdevumā tā saucas: Lawrence van der Post „A View of the Russian"). Autors apceļojis Pad. savienību no vienas malas līdz otrai, bijis arī Latvijā un sniedz raksturīgas ainas par apstākļiem mūsu okupētajā dzimtenē. Visumā viņa apraksts ir objektīvs, jo jāievēro, ka viņš dabūjis redzēt tikai to, kas atļauts. Tā, piemēram, visā ceļojumā viņš redzējis tikai 2 kara invalīdus, un tie nebija smagi cietuši. Pēc oficiālajiem padomju datiem, karā krituši 20 miljoni padomju pilsoņu. Tas nozīmē, ka arī kara invalīdu skaits jāskaita miljonos. Autors tādēļ domā, ka būs taisnība tiem ārzemju žurnālistiem, kas apgalvojuši, ka invalīdiem atļauts dzīvot tikai tādās vietās, kur tos neredz ārzemju viesi.

Uz Kaukazu minētās grāmatas autors devies kuģī, kuŗam bija 4 klases. Kapitālistiskās zemēs kuģiem ir tikai 2 klases un arvien vairāk jūtama tendence būvēt kuģus tikai ar vienu klasi. Zemnieces sēdējušas uz saviem saiņiem, neizrādījušas nekādu neapmierinātību un ar lielu interesi novērojušas pa saloņa logu, kā viesmīļi tur klāj galdus pirmās klases pasažieriem. Uz klāja bija novietoti privilēģēto pasažieŗu automobiļi. Autors piemin gadījumu, kuŗā kāda tuvākā padomju radio stacija paziņojusi pasažierei Olgai Ivanovai uz kuģa, ka viņas auto un mājkalpotāja gaidot ostā pie kuģa piestātnes (gluži kā kapitālistiskās zemēs!).

Kā pretstatu krieviem autors sevišķi atzīmē ķīniešus un latviešus. Ar ķīniešiem viņam nācies pirmoreiz mūžā saskarties Irkutskas stacijā, gaidot Maskavas - Pekingas ātrvilcienu. Perons bija pilns gaidītāju. Piepeži parādījās grupa ķīniešu. Viņu vidū bija daži virsnieki gaŗos uzpletņos ar spožām uzšuvēm. Šie ķīnieši bija tik eleganti, ka viss pārējais izskatījās pelēks un chaotisks. Ķīnieši bija atturīgi un nepiegrieza citiem vērības. Viņu formas tērpi bija kā uzlieti, turpretim krieviem uniformas mazliet atgādināja maisus.

Vēlāk autors ticies ar kādu angļu apmaiņas studentu, kam paredzētais studiju gads Maskavas universitātē tuvojies beigām. Tas, ieradies Krievijā, bijis pārsteigts par aizrautību, ar kādu mācās krievu studenti. Pēc tam tas redzējis ķīniešu studentus. Salīdzinājumā ar tiem, krievu studentus varētu apzīmēt par viegļprātīgiem. Ķīniešu studenti ierodas Krievijā mācīties un dara to tik mērķtiecīgi, ka ēdienu un miegu uzskata par epilkuriskuku izklaidēšanos. Viņi nesatiekas ar citiem studentiem, ne ar krieviem, ne ar ārvalstu studentiem. Viņi dzīvo noslēgti ķīniešu kolonijas ēkā, iepretim universitātei. Šāda nodošanās darbam izsauc krievos apbrīnu un zināmā mērā neuzticību.

Atgriezies no Sibirijas un iepazinies ar Maskavu, autors nolēmis apskatīt Latviju. Ārēji Rīga viņam izskatījusies pilnīgi sovjetizēta ar parastajiem krievu nosaukumiem. Viņu pārsteidzis, ka nekur citur nav redzējis tik daudz karavīru kā Rīgas ielās. Pārsteigusi arī Rīgas zvejniecības kolchoza locekļu materiālā labklājība, kādu nav sastapis Pad. savienībā. Zvejas trāleŗu kapteiņu dzīvokļi pēc lieluma un iekārtas pārspējot ievērojamu rakstnieku un zinātnieku dzīvokļus Maskavā.

„Bija jūtams," raksta autors, „ka Rīgas vecā kultūras tradīcija nav pārtrūkusi, par spīti visiem pēdējo gadu desmitu pārdzīvojumiem. Gandrīz no katra nama varēja dzirdēt klavieŗu skaņas."

Latvijas lauksaimniecībā sajūtams daudz lielāks individuālisms nekā citās vietās Pad. savienībā, kuŗas autors apmeklējis. Arī rūpniecībā izpaužas individuāla meistarība. Latviešu modeļi demonstrē tualetes modes žurnālos ar tādu eleganci, ka šos žurnālus visā Pad. savienībā izķer dažu stundu laikā. Lai gan Latvijas vasara nav sevišķi silta un saulaina, Rīgas jūrmala kļuvusi par dārgāko un elegantāko kūrvietu visā Pad. savienībā. Cenas Rīgā esot augstākas nekā citur, tomēr pircēju netrūkstot.

Kad sarunā ar kādu vecu pazīņu autors pieminējis Latvijas ārējo labklājību salīdzinājumā ar Krieviju, tas tikai pakratījis galvu un teicis: „Jūs nevarat iedomāties, kāds naids pret režīmu kvēlo zem labklājības ārienes."

A. Z.

PADOMJU SAVIENĪBAS LOMA APVIENOTAJĀS NĀCIJĀS

Alexander Dallin; „Sowjetunion und Vereinte Natio nen", Verlag Wissenschaft und Politik izdevums, 196 lp.

Tā ir pazīstamā prof. A. Dallina un starptautisko attieksmju eksperta darba vācu tulkojums ar papildinājumu, kā trūkst angļu izdevumā. Pad. savienības uzstāšanās Apvienoto nāciju sapulcēs vadās no padomju varas koncepcijas un tās ideoloģiskām saitēm. Par spīti apstāklim, ka padomju politika ir pretrunu un divkosības pārsātināta, autors mēģina izpētīt motīvus un izteikšmi, kas līdz šim veidojusi Pad. savienības un Apvienoto nāciju attieksmes, analizējot Kremļa nostāju nacionālo suverēnitāšu, atbruņošanās, veto lietošanas u. d. c. jautājumos.

AKL

Sociālistu „kopvalsts"

„THE SOCIALIST COMMONWEALTH" BY KAZIMIERZ GRZYBOWSKI, YALE UNIVERSITY PRESS (KANADĀ . MCGILL UNIVERSITY PRESS)

IZDEVUMS, 300 LP.

Pēc Kurta Londona apgalvojuma, 1965. g. oktobrī publicētajā PSRS deklarācijā par „sociālistu kopvalsti" esot pieminēts pirmo reizi šis termins, kuŗu apskatamās grāmatas autors licis par sava darba virsrakstu, apcerot šīs „kopvalsts", kuŗā ietelp pati Pad. savienība ar tās Austrumeiropas satelītiem un četrām Āzijas valstīm, politisko, legālo un saimniecisko vienību. Rietumeiropiešiem parasti ir visai paviršas zināšanas par padomju bloka iestādēm. Tāpēc var atzīt par visai nepieciešamu šīko un labi dokumentēto autora apcerējumu, kas aprakstā likumīgās saites, t. i. konsulārās konvencijas, saimnieciskās attieksmes (Savstarpīgās saimnieciskās palīdzības padomi) un diplomātiskās saites (Varšavas pakta organizāciju), kas veido sociālistisko aliansu sistēmu. Mazāk piegriežot vērību ideoloģiskajiem jautājumiem, autors vairāk koncentrējies uz organizācijas analizi, tās nolūkiem un darbību, ieskaitot starptautiskās sadarbības tehniku. Pēc vārda spriežot, autors ir vai nu polis, vai vismaz poļu izcelsmes.

ALK

PADOMJU ĀRLIETU POLITIKAS PĒTIJUMS

„The Rise of the Soviet Empire", Praeger (Kanadā — Burns & MacEachern Ltd.) izdevums(382 lpp.

Pirms piecdesmit gadiem plaša valsts, kuŗu tagad sauc par Pad. Savienību, nemaz neeksistēja, bet pirmajos trīsdesmit gados komūnistu valdība no agrākajām etniskām robežām šo krievu valsti izpletusi līdz Elbai no vienas puses un Ķīnas jūrai no otras. Tās ir milzīgs imperiālistisks sasniegums... Kā tas bijis iespējams? Kādus paņēmienus, pieeju un taktiku lietoja Pad. savieniba, lai nabaga valdība, kas bija nākusi pie varas pēc kara un revolūcijas, klūtu par vienu no pasaules lielvalstīm, kuŗas ietekmi var manīt visā pasaulē? Kā šie neapmācītie, nepiedzīvojušie jaunpienācēji tautu ģimenē varēja pievilt un apmulsināt piedzivojušus diplomātus un valstsvīrus?

Autors ir raudzījis sniegt atbildi uz šiem jautājumiem savā darbā. Viņš ir agrākais poļu diplomāts, politisks rakstnieks un komentātors, kā arī bieži rakstījis politiskos žurnālos Amerikā un citur.

AKL

KAD PAD. SAVIENIBA ATGRIEZĀS PIE „KOLLEKTIVAS VALDIBAS"

„Russia after Khruschchsew" by Robert Coquest, Frederick A. Praeger (Kanadā — Burns & Maceachern Ltd.), 267 lp.

Pazīstamais „kremlinologs" savā darbā apskata notikumus, kas norisinājās pēc Chruščova diezgan brutālās nobīdīšanas pie malas, atklājot mazliet rietumnieku acīm padomju politikas dzinguļu dinamiku. Chruščova pretinieki ir gan vienoti nostājā pret to, bet tas arī viss. Citādi tiem piemīt visas dīvainās komūnistu partijas biedru īpatnības ieskaitot savstarpējo neuzticību. Chruščova krišanu var iztulkot kā saimnieciska un sociāla nemiera uzliesmojumu, kas ilgāku laiku jau gruzdējis Pad. savienības dzīlēs.

Apsverot varas tikotāju izredzes, autors sniedz Brežņeva, Kosigina, Podgornija, Šelepina un citu varasvīru politiskos portretus, kā arī pakavējas pie sarkanās Ķīnas izaicinošās nostājas un pretenzijām uz komūnistu bloka vadību, tāpat pie citām komūnistu kustības strāvām.

AKL

Eduarda Vingŗa viņete un ilustrācijas

21. turpinājums

„Rokas augšā!" telpā vēl noskan spalgs sauciens, tad Peksis jau aizvests . . .

„Vot tak, vot tak, sukinsin . . ." nevarēdams vēl nomierināties, lamājas bakurētainais, bet tagad viņa balsī jau ieskanas liela apmierinātība.

„Iesim!" Olga satver manu roku.

Steigā atstājam neomulīgo vietu, kuŗā tikko norisinājusies traģēdija, kuŗā kāds par paļāvīgām cerībām dārgi samaksājis.

6.

PASTAIGA PA RĪGU

Klīstu pa Rīgas ielām. Olga man iedevusi apvalkātu mēteli un savu visvecāko galvaslakatu. Arī rokas pulksteni esmu atstājusi mājās, lai nenāktos to zaudēt, jo tagad jau zinu, ka krievu sevišķā vājība ir pulksteņi. Viņiem to nav. Uz daža virsnieka rokas gan pamanāms kādreiz pulkstenis, bet tas lieluma ziņā neatšķiras no mazāka apmēra modinātāja. Arī sieviešu rokas pulksteņi nav daudz mazāki. — „Atdavai časi, — atdod pulksteni!" tā ir visiem pazīstama fraze. Un ja vientuļa civiliedzīvotāja priekšā nostājas vairāki sarkanarmieši, pavēršot pret to revolveŗus vai patšautenes, tad veltīgi pretoties uzaicinājumam. Ir jau gadījies, ka ne viens vien, žēlodams pulksteni, atdevis dzīvību. Krievu attaisnojums par nošaušanu ir viegls un vienkāršs: „Fašist!" Temats ar to izsmelts. Nekādas tuvākas izmeklēšanas nav vajadzīgs.

Reiz Jelgavā redzēju krievu ar 7 pulksteņiem uz rokas, kuŗus visus, dabiski, bija nozadzis vai atņēmis ar varu. Bet lai citi toš savukārt nenozagtu viņam, kā tas padomijā parasts, visdrošāk visu mantību nakti un dienu nēsāt pie sevis.

Vispār, — laupīšana, zādzības un izvarošanas vēl nav mazinājušās. Gandrīz vai ik dienu dzirdami dažādi jauni gadījumi. Visbiežāk notiek, ka gaišā dienas laikā dzīvoklī ierodas vairāki krievi, kas rāda arī kaut kādu papīru, ka tiesīgi kontrolēt dzīvokli un cilvēkus, vai visi reģistrējušies, vai nešlēpjas kādi fašisti. Meklēšana ieilgst, un iznākums vienmēr vienāds: daži sarkanarmieši iesaistījuši sarunās un pārbaudēs iedzīvotājus, kas šai brīdī atrodas dzīvoklī, kamēr pārējie pievāc visu iespējamo. Tādēļ laudis ir iebiedēti un nelaiž iekšā nevienu, kuŗa nepazīst, bet pie durvīm tās neatvēruši, jautā: „Kas tur?" Tā vietā agrāk būtu vaicājuši „kas lūdzu?", bet tagad jēdzienu „lūdzu" un „paldies," tāpat citu pieklājības formu lietošanu uzskata par kapitālistu paražu. Tomēr jautājumi aiz slēgtām durvīm ne katrreiz palīdz. Kā neatvērsi, ja atbild, ka ieradies pastnieks ar ierakstītu vēstuli vai saini? Tiklīdz sprauga pavērta, durvīs iespiežas naglots zābaks. Tālākais tad noris zibens ātrumā un parastajā veidā, jo iebrucēju ir daudz. Ja dzīvoklī atrodas tikai sievietes, tad vienlaicīgi notiek aplaupīšana un izvarošana.

Bailes liek cilvēkiem meklēt izeju. Tādēļ jautājums „kas tur?" vietā sāk arvien biežāk vaicāt krieviski „kto tam?" Tas reizēm palīdz, it sevišķi, ja jautātājs ir vīrietis un noprasa pietiekami stingrā balsī. Klauvējieni tad apklust un gaitenī noskan vienīgi aizgājēju soļi. Kā teikt, pie „savējiem" nav ko meklēt . . .

Cilvēki par savām bēdām ne tikai raud, bet reizēm arī pasmejas. Tā latviešu vidū cirkulē nostāsts, ka — kā jau visos laikos — arī tagad atradies veikls vīrs, kas prot izmantot apstākļus un laika konjunktūru, ražojot pašu nepieciešamāko acumirklim: skaņu plates ar vistreknāko necenzēto krievu lamu vārdu tekstu, kas beidzas ar jautājumu „kto tam?" Pēdējos uzlabotajos plates ieskaņojumos beigu vārdi gan esot — kakoi tam sukinsin za dverami? (Kas tur par kuņas bērnu aiz durvīm?). Šīs plates gan esot padārgas, bet panākumi toties garantēti: ja tādu nospēlējot aiz slēgtām durvīm, kad sākas nelūgto viesu klauvējumi, neaicinātajiem kļūstot pilnīgi skaidrs, ka šai dzīvoklī fašisti neslēpjas . . .

Diena ir saulaina. Tikai ļaužu sejās nav ne saules, nedz prieka. Nogriežos pa Brīvības ielu uz pieminekļa pusi. Starp Ģertrūdes un Lāčplēša ielām rēgojas kāds sabumbots nams, bet blakus mājā jau ierīkots pārtikas veikals. Produktūs te pārdod vienīgi reģistrētajiem pilsētas iedzīvotājiem, kas dažas dienas pēc pagaidu personas apliecības saņemšanas dabūjuši arī uztura kartītes. Šis veikals domāts „mirstīgajiem," bet iekārtoti arī t.s. „litra" veikali partijas funkcionāru vajadzībām, tāpat daži citi, kuŗu jēgu pagaidām vēl nesaprotu.

Esmu nonākusi pie Brīvības pieminekļa, kas neskarts paceļas pāri murgainajam mudžeklim. Tātad tas ir Mātes tēls — mierīgs un lēnprātīgs — tur trīs zeltotās zvaigznes, augstu pret debesīm paceltas, kas ar savu mirdzumu it kā pretojas ieslīgt sarkanā miglā. Skolā biju tik daudz dzirdējusi par mūžīgajām un nemainīgajām vērtībām, kuŗām mēs, jaunā audze, esam pieskaitījuši arī Latvijas valsti. Jau ieraugot šīs pasaules gaismu, esam atraduši Latviju priekšā, kādēļ to citādu nemaz nepazīstam, kā vienīgi brīvu un neatkarīgu. Mēs mīlam savu dzimteni un dziļā cieņā pieminam tās varoņus. Lūk - tur jau redzami granītā kaltie vēsturisko cīņu motīvi.

Jūtos kā citā pasaulē. Esmu pilnīgi aizmirsusi apkārtni. „Tēvzemei un brīvībai!" lasu uzrakstu pieminekļa pamatā un atkārtoju paskaļi to pie sevis. Rupja balss, kas krieviski kaut ko nokliedz, mani izrauj no aizgrābtības. Satraukumā latviski atbildu, ka nesaprotu. Tomēr krievs neatlaižas, runā pastiprinātā balsī un cilā pat savu mašīnpistoli, it kā man draudēt gribēdams.

„Nesaprotu," saku vēlreiz.

Kāds vecāks garāmgājējs piestājas pie mums un cenšas man pārtulkot krieva prasības, kaut pats pārāk labi svešo valodu nepārvalda. Man liekot iet prom, jo pie Brīvības pieminekļa nevienam nekas neesot meklējams. Citādi . . .

Ne vārda vairs neteikusi, steidzos attālināties, šoreiz gan sevi apvaldīdama, lai neizrādītu bailes. Pēc brīža tomēr nedroši atskatos. Nē, neviens neseko.

„Cafē Luna" — lasu uzrakstu, bet manu uzmanību tūlīt saista drupu kaudze Kaļķu ielas otrā pusē. Tik daudz karstumā sakusušu stiklu nekur citur neesmu redzējusi. Te taču esot bijusi Operas kafejnīca, kas savās spoguļu zālēs pulcējusi Rīgas prominenci.

Vecrīgā pat vēl kūpošas gruvešu kaudzes nav nekāds retums, bet īsta postaža ir Daugavmala. Sapostīti visi tilti, arī krastmalas nami cits aiz cita. Neviens pagaidām arī nerīkojas drupu novākšanai. Laudis runā, ka uzvarētāji par saimnieciskajām lietām izrāda tik mazu interesi tādēļ, ka labi zina — ilgas palikšanas te nebūs.

(Turpinājums sekos)

Ādolfam Kakti

(1885.—1965.)

Ir mākslinieki, kuŗu personību un dzīves apliecību iespējams raksturot ar kādu zināmu mākslas notikumu vai mākslinieciskā pārdzīvojumu. Ir komponisti, kuŗus tauta atceras tikai kāda iemīļota darba dēļ. Ir mūziķi — izpildītāji, kuŗu vienreizējais sniegums kāda komponista vai noškirta mūzikas stila skaņdarbos paliek mums prātā uz visu mūžu. Ir dziedātāji, kuŗu atsevišķas dziesmas vai operlomas tulkojums mums pavēris pilnīgi jaunu un svaigu ieskatu mūzikas, mākslas un drāmas pasaulē. Mums bija latviešu dziedonis, kuŗa mākslinieciskā seja, mūzikālā personība, balss tehniskā bagātība un drāmatiskā spēle nav raksturojama visā pilnībā ne īsākā, ne plašākā apcerējumā, jo katrs viņa dziedājums robežojās ar spēcīgu mūzikas mākslas parādi. Tā arī šis niecīgās un necilās rindas var palikt tikai īsi piemiņas vārdi Ādolfa Kaktiņa mākslinieciskās personības nozīmei latviešu mūzikas dzīvē no viņa plašās klausītāju audiences un cienītāju viedokļa. Te atmiņas sniedzas jau no sešu gadu vecuma, tāvam pie rokas, skatoties (ne jau klausoties) dzirnavnieku Dargomiška operā „Nāra".

Ļoti plašs, gandrīz pat nepārskatāms, ir Ādolfa Kaktiņa operas tēlu veidojums Latvijas Nacionālās operas skatuvē. Skrejošais Holandietis, Volfrāms (Tanheizers), Telramunds (Lohengrins), Votāns (Valkīra), — Vāgnera operās; Rigoletto, Amonosro (Aīda), Grāfs Luna (Trubadūrs), Žermons (Travinta), Renato (Masku balle), Don Karlos (Liktena vara), Amfortos (Parsifāls). — Verdi operās; Mefisto (Guno, Boitoun Berlioza „Fausta" drāmās, Eskamiljo „Karmenā" „Karmenā" (Bizē), Tonio „Pajaci" (Leonkavallo), Žerards „Andrē Senjē" (Džordāno), Skarpio „Toskā" (Pučīni), Ivans Susanins „Dzīvība par caru" (Glinka), Boriss Godunovs (Musorgskis), Jevgeņijs Oņegins (Čaikovskis), Tomskis „Pīķa dāmā" (Čaikovskis), Knazs Igors (Borodins) Sebastiano „Ieleijā" (D'Albērs), Svengāli Trilbi (Jurovskis) — un droši vien saucis tikai pusi. Kā latviešu autoru operās ,,Uguns un nakts" (Jāzeps Vītols), Daumanss „Ķ Kalniņš), Pokis „Lolita putnā" (J. Kalniņš) „Hamletā" (J. Kalniņš).

Pateikt, kurā no Kaktiņš vispilgtāk se nav iespējams, jo ka li-dramatisko tēlu vi pārdzīvoja savā jūtu prizmā, Te,varbūt Kaktiņa mūzīgo mā panākumu atslēga. viņš bija personība, pat kādreiz skietaļ operas lomu it kā iz Tur nebija nejaus viņš pārvērtās nodo ras tēlā ārēji un iek lo rakstu vienmēr zi vas, tāpat, loti iespēj rējās balsu partijas. Kaktiņš bija loti uzn ra nodomu respektēs ti operas mākslinieki ti jutās diezgan brīv rīgi. Mēdz teikt, ka dātājiem labāk pave lomas, citiem mierī ra. Paradoksālā kā sniedza iespaidīgus itin visās. Nevaram velniškīgāku Jago „Otello", pretstatā jā rīgais, sirsnīgi līdz frūms Vāgnera „Tān aktieris visās savās bas-baritona partijās

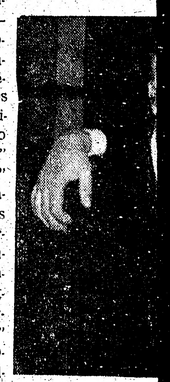

Ādolfs Kaktiņš (pa

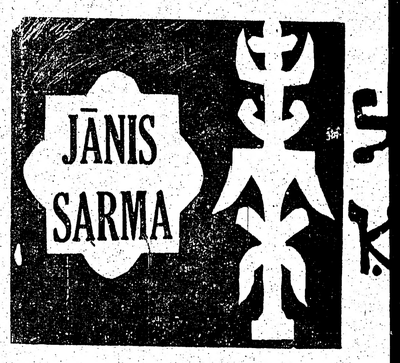

(78. turpinājums)

Batsebai nebija nekas zināms par Abijas Ar meitas likteni, jo līdzīgi gadījumi notika diezgan ī ži un tāpēc neviens par tiem sevišķi nedomāja un parrunāja tikai tais vietās, kur tie notika. Līdz lemai tātad arī Šūnēmai notikumi neatskanēja, tā arī Abijas Aruca meitas liktenis šeit nevienam nel zināms.

Kādu brīdi viņas abas sapratās tai veidā, k tas pagasts šādās reizēs visas pasaules sievietēm asarās. Bet kad tās bija aizskalojušās visu to, vārdos nebija pasakāms, abas nomierinājās un Šeba uzmanīgi un sirsnīgi sāka sagatavot Abišagu nākamajiem pienākumiem pie vecā ķēniņa.

23

Kaut gan Šebas Bikrus dēla sacelšanās bija lauzta, viņš pats kritis un izraēls nomierināts, k ņam trūka tās apmierinājuma sajūtas, kādu var gaidīt. Viņš juta sevī slepenu, bet tomēr dziļu mocošu, reizēm pat sāpīgu smagumu, kas it kā k slogs lieca lejup viņa plecus. Bija arī kāda grūti tverama, bet tomēr ļoti labi sajūtama apvainoj un nožēlas pilna nevarības apziņa par to, ka ne spējis izaudzināt sev pēcnieku, kādu būtu grib Nu to aģimredzot gribēja panākt Joābs. Joābs! virs, kuŗu kāda nezināma liktenīga vara bija iel jusi ķēniņa dzīvē un kam viņam vajadzēja pado Ķēniņš nevarēja noliegt, ka Joābs ar savu dzelž

Ādolfam Kaktiņam aizejot

(1885.—1965.)

Ir mākslinieki, kuru personību un dzīves aplecību iespējams raksturot ar kādu zināmu mākslas notikumu vai mākslinieciskā pārdzīvojumu. Ir komponisti, kuru tauta atceras tikai kāda iemīlota darba darba dēļ. Ir mūziķi — izpildītāji, kuru vienreizējais sniegums kāda komponista vai nošķirta mūzikas stila skandarbos paliek mums prātā uz visu mūžu. Ir dziedātāji, kuru atsevišķas dziesmas vai operlomas tulkojums mums pavērii pilnīgi jaunu un svaigu ieskatu mūzikas, mākslas un drāmas pasaulē. Mums bija latviešu dziedonis, kura mākslinieciskā seja, mūzikālā personība, balss tehniskā bagātība un drāmatiskā spēle nav raksturojama visā pilnībā ne īsākā, ne plašākā apcerējumā, jo katrs viņa dziedājums robežojās ar spēcīgu mūzikas mākslas parādi. Tā arī šis niecīgās un necilās rindas var palikt tikai isi piemiņas vārdi Ādolfa Kaktiņa mākslinieciskās personības nozīmei latviešu mūzikas dzīvē no viņa plašās klausītāju audiences un cienītāju viedokļa. Te atmiņas sniedzas jau no sešu gadu vecuma, tāvam pie rokas, skatoties (ne jau klausoties) dzirnavnieku Dargomiška operā „Nāra".

Ļoti plašs, gandrīz pat nepārskatāms, ir Ādolfa Kaktiņa operas tēlu veidojums Latvijas Nacionālās operas skatuvē. Skrejošais Holandietis, Volfrāms (Tanheizers), Telramunds (Lohengrīns), Votāns (Valkīra), — Vāgnera operās; Rigoletto, Amonosro (Aida), Grāfs Luna (Trubadūrs), Žermons (Traviata), Renato (Masku balle), Don Karlos (Likteņa vara), Amfortos (Parsifāls) — Verdi operās; Mefisto Guno, Boitoun Berlioza „Fausta" drāmās, Eskamiljo „Karmeņā" „Karmenā" (Bizē), Tonio „Pajacī" (Leonkavallo), Žerards „Andrē Šenjē" (Džordāno), Skarpia „Toskā" (Pučīni), Ivans Susaņins „Dzīvība par caru" (Glinka), Boriss Godunovs (Musorgskis), Jevgņijs Oņegins (Čaikovskis), Tomskis „Piķa dāmā" (Čaikovskis), Kņazs Igors (Borodins) Sebastiano „Ielejā" (D'Albērs), Svengāli Trilbi (Jurovskis) — un droši vien, esmu nosaucis tikai pusi. Kur tad vēl latviešu autoru operas: Lāčplēsis („Uguns un nakts" (J. Medinš), Daumanst „Baņutā" (A. Kalniņš), Poķis „Lolitas brīnumputnā" (J. Kalniņš) un karalis „Hamletā" (J. Kalniņš).

Pateikt, kurā no šīm lomām Kaktiņš vispilgtāk sevi parādīja, nav iespējams, jo katru mūziķēli-drāmatisko tēlu viņš intensīvi pārdzīvoja savā personīgā izjūtu prizmā, Te,varbūt arī slēpjas Kaktiņa milzīgo mākslinieciskopanākumu atslēga. Pirmā kārtā viņš bija personība, kas katru, pat kādreiz šķietami mazāku, operas lomu it kā izdzīvoja līdz. Tur nebija nejaušību, estrādē viņš pārvērtās nodomātajā operas tēlā ārēji un iekšēji. Mūzikālo rakstu vienmēr zināja no galvas, tāpat, ļoti iespējams, arī pārējās balsu partijas. Jāizceļ, ka Kaktiņš bija ļoti uzmanīgs autora nodomu respektēšanā, kur citi operas mākslinieki un diriģenti jutās diezgan brīvi un neatkarīgi. Mēdz teikt, ka dažiem dziedātājiem labāk paveicas varoņu lomas, citiem mierīgāka rakstura. Paradoksālā kārtā Kaktiņš sniedza iespaidīgus tēlojumus itin visās. Nevaram iedomāties velniškīgāku Jago Verdi operā „Otello", pretstatā jāpiemin mierīgais, sirsnīgi līdzjūtīgais Volfrāms Vāgnera „Tanheizerā". Kā aktieris visās savās baritona vai bas-baritona partijās Kaktiņš bija neaizsniedzams, pats mazākais, šķietami nenozīmīgākais žests kļuva redzams, jūtams un pārdomājams. Te viņa māksla robežojās ar Šalapina sniegumiem, kaut arī balss tehnikas un repertuāra ziņā katrs nāca no citas pasaules. Kaktiņa operas skatuves tēlos vadošais bija individuālitātes momenta, dziļi pārdomāts. Nebija šaubu, ka katrā savā lomā viņš ļoti iedziļinājās, lasīja un pētīja vēsturiskās personības, tāpat teiku un fikciju psiholoģiskās situācijas.

Ādolfam Kaktiņam nebija augstas vai slavenas balss izglītības. Varbūt labi, ka nebija. Daudzas balsis aizgājušas bojā arī konservātoriju klasēs. Intuitīvi viņš izjuta savas Dieva dotās balss vērtību, iegūdams samērā niecīgu sākuma izglītību, pēc tam visu laiku sargādamies no citu ierējās balsu partijas. Jāizceļ, ka Kaktiņš bija ļoti uzmanīgs autora nodomu respektēšanā, kur citi operas mākslinieki un diriģenti jutās diezgan brīvi un neatkarīgi. Mēdz teikt, ka dažiem dziedātājiem labāk paveicas varoņu lomas, citiem mierīgāka rakstura. Paradoksālā kārtā Kaktiņš sniedza iespaidīgus tēlojumus itin visās. Nevaram iedomāties velniškīgāku Jago Verdi operā „Otello", pretstatā jāpiemin mierīgais, sirsnīgi līdzjūtīgais Volfrāms Vāgnera „Tanheizerā". Kā aktieris visās savās baritona vai bas-baritona partijās Kaktiņš bija

Ādolfs Kaktiņš (pa kreisi) un Mariss Vētra. Foto: JAK

darbā. Te Kaktiņš sevi nesaudzēja, rezultātā pierādīdams, ka viņa vārds un tīra, augstvērtīga operas māksla ir viens un tas pats. Apzinīgā darbā un disciplinā pats pieradis, viņš tādu prasīja arī no saviem draugiem, kolēģām un līdzgaitniekiem.

Samērā bieži Kaktiņa vārds parādījās Rīgas radiofona programmās, kamēr koncertos, izņemot valsts svinīgo aktu brīžos, paretām. Vairāk viņu izlevās dzirdēt Latvijas okupācijas laikā. Dzīvi atmiņā viņa divi koncerti Baigā gada ziemā kopā ar Marisu Vētru. Drūmajā laikā, kad nakts nedeva miera, diena spirgtuma, pārpildītā konservatorijas koncerta audience saņēma cerību brīvības domai, latviešu nacionālās mūzikas dzīvībai. Vācu laikā Kaktiņa dziesmās klausījās arī lauku cilvēki, tāpat brīvības ciņu karaspēks — leģions. Prgtā viņa vārdi 1941. gada jūlijā: „Esmu cilvēks un pie necilvēkiem man nebija ko darīt!" 1944. gada vasarā viņš izteica vēlēšanos pieteikties Latviešu leģonā. Šie pāris teikumi liecina, ka lielais dziedonis bija arī liels latviešu patriots. Arī vēlāk, svešumā, viņš kategoriski noraidīja katru plēgurošanos ar t. s. „kultūras sakariem" vai „atgriešanos dzimtenē".

No dzejniekiem viņam tuvāka rada šķita J. Akuraters. „Kalpa zēna vasaru" mīlēs katrs, kas saskrēdātām kājām un cietām rokām kopis latviešu zemi. Gan arī kāda cita gara aristokratija viņus cieši vienoja. Tā sēļu zemes labā spītība: nelūgt, nelikties, pašiem būt neatkarīgiem. Bet katra dziedoņa darbdiena ir ierobežota, arī Kaktiņš mūža saulrietā atcerējās jaunības mīlestību — teātri. Ar Anšlava Eglīša „Pēc kaut kā cēla nezināma" skatījām viņu arī Kanadā. Nelielā cienītāju pulciņā pēc izrādes viņš izjusti teica Akuratera dzejoļa vārdus par vakara mākoņiem, mīlu un aizliešanu. Tika spēlēts J. Kalniņa operas „Hamlets" finālā „Integer vitae", Marisam Vētram piebilstot, ka ar šīm skaņām būtu labi azmigt uz mūžu.

Bet kādā vizijā lai skatām latviešu pirmo dziedoni? Kā viņu paturēsim atmiņā? Te pazib latviešu brīvības ciņu laiks, tēvzemes brīvības saule, tās norieti, okupāciju jūgs, svešums. Tā arī rodam atbildi. Kopā ar visu latviešu tautu Ādolfs Kaktiņš izneša visus tās ciņu grūtumus, laimi un nelaimi, ievērodams un cienīdams latviešu kareivja un dzejnieka A. Pumpura vārdus:

Ko dziedāja sveši laudis,
to tu līdzi nedziedi.

Kā tāds viņš vienmēr būs pie mums. Dzīvi iesāka kā rokpelnis, bet paša spēkiem sasniedza augstāko brīvās Latvijas atzinību — Tēvzemes balvu. Lieksim galvas viņa piemiņai un mūžīgai dzīvodami latviešu mūzikā.

Imants Sakss

Kārlis Upatnieks

DZEJAS DZIRKSTIS

OLĢERTA CAKARA DZEJOĻU KRĀJUMS „STIKLAM PIESLĪD UN ZŪD", ALFRĒDA KALNĀJA APGĀDS, 1965. G., 90 LPP.

Laba daļa lasītāju, kas interesējas par dzeju, modernajai dzejai pārmet, ka tā skanot kā proza, t. i., tajā neesot dzejas. Modernās dzejas apcerētāji dažkārt to aizstāv ar norādi, ka vārdu māksla vispār neesot šķirojama „prozā" un „dzejā", ka viss, ko šai mākslas nozarē darina, jāpieņem par dzeju. Ar to gan ir grūōēts tikai noškirt cilvēka utilitāros darinājumus, kuŗus viņš veic praktiskās dzīves nepieciešamībai, no tiem, ar kuŗiem saistās tīri garīgas intereses. Dzejas jēdzienu tad vispārīna, un ar to rodas pārpratumi, kas izsauca pat polemiku laikrakstos pirms dažiem gadiem. Ja runā par dzeju, tad parasti domā dzejoļus resp. liriku, kas kā vielas, tā apdares ziņā ļoti atšķiras no pārējiem vārdu mākslas paveidiem. Bet domājot par tiem, izraisās mūzam neizdiskutējamie jautājumi par to, kas ir dzeja, kas proza, kas māksla vispār?

Uz šiem jautājumiem katrs apcerētājs, atkarā no viedokļa, dod savas atbildes, kas ir dažādas, bet nopietnam domātājam tās nav pretrunīgas un iespējams saskatīt kādu kopēju liniju, proti, māksla resp. dzejas būtība ir irracionāla, kas jaušama tikai pārdzīvojumā, ko nevar izteikt loģiskā domāšanā. Bet lai cik ļ'tuls pavisam necils, nemodina ne mazākās aizdomas, ka aiz tā varētu slēpties skaista dzeja, kas liek pārdomāt un sevī grimt. Ļ'tuls skan pavisam „proziski" un pats par sevi nekā nepasaka. Tas paņemts no grāmatas pirmā dzejoļa, un dzejas būtiskais spēks atklājas visā īsā dzejoļīša jēgā, kas izteikta tikpat „proziski":

FABRIKĀ

Aiz blāvā loga rūts
laikam sniegs.
Bez trokšņa
bāli punktī
stiklam pieslīd
un zūd.

Dzejoļa dzejas jēga iedzirkstās, aptverot milzīgos kontrastus — fabrika un vārās, maigās sniega pūkas; cilvēks modernā darba jūgā un nejūtīgā klaba, kas „stiklam pieslīd un zūd." Fabrika — cilvēka gara spēju triumfa simbols pār dabu un reizē arī apzinātas dabas izjūtas zaudēšana. Divi īsos teikumos, kas neietver neviena kanoniska dzejas veidola, dzejnieks atklāj modernā cilvēka traģēdiju. Dabu viņš kalpina, bet neapzinās, ka tai pašā laikā ir arī tās vergs, kas tai nopurējis savas garīgās potences un zaudējis dabīgā darba jēgu. Par apzināto dabu viņam paliku-si tikai kāda nieciga nojauta — „laikam sniegs." „Blāvā loga rūts" — robežas simbols starp darbu un tā jēgu. Šo milzīgo kontrastu priekšstati, apzinā saduroties, šķiļ kādas vārdos neizsakāmas garīgas dzirkstis un izjūtā atmodina aizsapņotā snaudošo mūsu esmes labāko daļu, atrauj no ikdienas jutekliskās varas un paver durvis uz kādu cildenāku pasauli. Tas nav aistētiskais pārdzīvojums vien, bet krietni kas vairāk, jo pievedis neizzināmā robežai, dievišķīgā gara noslēpumam, kas ir dzejas būtiskā daļa.

Tuvāk, kā autora dzejas raksturīgam piemēram, ieskatījāmies šai vienā dzejolī. Autors ir dzīves un cilvēka dvēseles norišu vērotājs un, ja tā varētu teikt, interprēts, reizē prāta un sirds aspektā. Dzejoļi pēc atšķirīgiem tematiem sakopoti četrās daļās, bet kā kopējs pavediens tām cauri stiepjas jau pirmajā dzejolī minētais dvēseles duālisma motīvs, kas pamato gan lielās, gan neskaitāmās mazās traģēdijas. Tā ir filozofiska dzeja, kādā aspektā uztvēram dzīves parādības un kā uz tām reaģējam, taču izteiksmes īpatais svaigums to tikami veldzē, no dotajiem priekšstatiem un domām rosinot zināmu atziņu pārdzīvojumu.

Pirmajā daļā, vērojot dzīves

(Nobeigums 8. lpp.)

KULTŪRAS CHRONIKA

Mākslinieks Edgars Krūmiņš izpelnījies atzinīgas atsauksmes kanadiešu presē par savām dekorācijām Kavartas vasaras teātŗa uzvedumam Lindsejā, Ont., Aldo Benedetti komēdijai „Divi duči sārtu rožu". Toronto rīta laikraksts „Globe and Mail" piešķir E. Krūmiņam ne mazumu nopelnu lugas uzveduma sekmēs, jo patikami vienkāršais skatuves ietērps piešaujot aktieŗiem lielāko kustības brīvību.

Jaunā Bībele beidzot iznākusi Londonā, Britu un ārzemju bībeles biedrības izdevumā. Tulkošanas darbs modernā latviešu valodā ildzis 10 gadu, lielāko darba daļu veicot mūsu senebrēju valodas speciālistam prof. F. Treijam, palīdzot Dr. V. Bernhardam un māc. A. Maculānam. Latviešu valodas redaktors bija nelaikis profesors E. Blese, korrektori — prāvesti B. Fedders, R. Mužiks un E. Rozītis. Bībele dabūjama pie latviešu ev. - lut. draudžu mācītājiem un Luteriešu grāmatnīcā The Fortress Londonā, Anglijā.

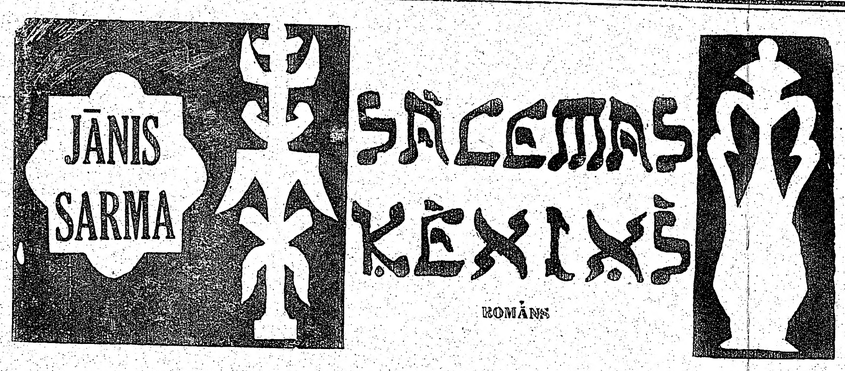

(78. turpinājums)

Batšebai nebija nekas zināms par Abijas Aruca meitas likteni, jo līdzīgi gadījumi notika diezgan bieži un tāpēc neviens par tiem sevišķi nedomāja un tos parrunāja tikai tais vietās, kur tie notika. Līdz Sālemai tātad arī Šunēmai notikumi neatskanēja, tāpēc arī Abijas Aruca meitas liktenis šeit nevienam nebija zināms.

Kādu brīdi viņas abas sapratās tai veidā, kāds tas pagasts šādās reizēs visas pasaules sievietēm — asarās. Bet kad tās bija aizskalojušas visu to, kas vārdos nebija pasakāms, abas nomierinājās un Batšeba uzmanīgi un sirsnīgi sāka sagatavot Abišagu tās nākamajiem pienākumiem pie vecā ķēniņa.

23

Kaut gan Šebas Bikrus dēla sacelšanās bija salauzta, viņš pats kritis un izraēls nomierināts, ķēniņam trūka tās apmierinājuma sajūtas, kādu varēja gaidīt. Viņš juta sevī slepenu, bet tomēr dziļu un mocošu, reizēm pat sāpīgu smagumu, kas it kā kāds slogs lieca lejup viņa pleecus. Bija arī kāda grūti apveŗama, bet tomēr ļoti labi sajūtama apvainojuma un nožēlas pilna nevarības apziņa par to, ka nebija spējis izaudzināt sev pēcnieku, kādu būtu gribējis. Nu to aizmiredzot gribēja panākt Joābs. Joābs! Šis vīrs, kuŗu kādā nezināma liktenīga vara bija iebīdījusi ķēniņa dzīvē un kam viņam vajadzēja padoties. Ķēniņš nevarēja noliegt, ka Joābs ar savu dzelžaino uzņēmību, bezbailību un neatlaidību ne vienu vien reizi bija to glābis no bezizejas stāvokļa, nedomādams par savu dzīvību. Un vienmēr viņš to bija darījis ne sevis, bet ķēniņa labā, nekad neprasīdams sev par to atlīdzību. Un tomēr tas arvienu bija noticis tādā veidā, kas ķēniņam šķita netīkams un nepieņemams. Tāpēc viņa sirdī un domās arvienu palika kāda slepena sāpe, kāds nedzīstošs ievainojums. Tā tas bija arī šoreiz pēc Šebas Bikrus dēla sakāves. Šī nekrietnā un iedomīgā vīra dēļ Joābs bija pārvērtis drupās divas izraēļa pilsētas un nodevis moku pilnai nāvei nevien pilsētas aizstāvētājus kareivjus, bet arī sievietes un bērnus. Ķēniņš ne reizi vien bija redzējis savā priekšā kaudzi mirstošu karavīru, bet tie arvienu bija krituši cīņā vīrs pret vīru un to starpā nebija sakroplotu sieviešu un bērnu... Un nu, kā to vādīja pēdējie notikumi, Joābs, kā likās, apzinīgi un droši veidoja no Adonjas ķēniņa pēcnācēju un nākamo Sālemas valdnieku, jo nekādi citādi nebija izskaidrojams tas, ka viņš visur sev līdzi piesaistīja jauno Adonju. Bet vai nevarēja būt tā, ka viņš kādā liktens nebrīdī rīkosies ar Adonju tāpat, kā to bija darījis ar Absalomu? Jo bija taču tā, ka viņš pats toreiz bija pierunājis ķēniņu samierināties ar straujo Maakas dēlu. Bet vēlāk, kad ķēniņš bija līdzis saudzēt dēla dzīvību, Joābs nepamirkšķinot ne aci, bija to nonāvējis. Pie tam tas nebija noticis cīņā, bet slepkavīgā veidā, izmantojot jaunekļa nevarību. Vai vispār ši mežonīgā rīciba deva ķēniņam ko labu? Un vai tā nesacēla pret viņu izraēļa ciltis?

Ķēniņa seja saviebās sāpju un pretīguma pilnā vaibstā. Bet, protams, to neviens neredzēja, varbūt pat nemaz neiedomājās un slēpa sevī pārliecību, ka Joābs rīkojies tā ar ķēniņa ziņu? Ķēniņš noslāpēja sevī vaidu, jo ienāca sardzes vīrs:

— Priekšnamā ir ķēniņiene Batšeba,— tas teica.

— Batšeba!... — ķēniņš uz mirkli aizvēra ačis. Batšeba!... Šī sieva, kas gan vairs neko nedeva ķēniņa jūtām, bet ko viņš labprāt uzskatīja tās laipnā un pakļāvīgā rakstura dēļ. Tāda trūka lepnajām ķēniņmeitām Mikalei un Maakai un arī Agitai. Viņa tāpēc bija tā, kas drīkstēja nākt ķēniņa namā arī neaicināta. Varbūt, ka viņas sirdī vēl slēpās kādas maiguma vai siltuma atliekas no senajām dienām? Varbūt viņa par to domāja ne kā par ķēniņu, bet kā par vecu un nevarīgu vīru?

Ķēniņš nopūtās. Ka Batšeba nāca Josafāta Ahilūda dēla sūtīta, to viņš nevarēja iedomāties.

— Lai Batšeba ienāk, — viņš klusā balsī teica.

Batšeba ienāca un nometās ķēniņa priekšā pie zemes. Viņai tas nenācās tik grūti kā ķēniņmeitām Mikalei un Maakai...

Batšeba vēl arvien bija patīkama izskata sieviete. Viņa nebija tik grezni tērpusies, kā to prasīja galma parašas, un nebija arī tik izšķērdīgi rīkojusies ar sevis izskaistināšanas līdzekļiem vai smaržvielām — jo tā ne pilēja tai no matiem, ne arī piesātināja apkārtni no drēbēs noslēptiem slepeniem avotiem.

Ķēniņš gurdi vērās pretī ienācējai. Jā, arī šī laipnā un mierīgā sieviete modināja ķēniņā drūmas atmiņas. Toreiz, kad tā jauna un neprātīga bija pakļāvusies ķēniņam, viņš nedomāja par to, kādu cenu bija maksājis par šo pakļaušanos. Bet nu viņam bija jāatceras sava necilvēcīgā rīcība ar Batšebas vīru, krietno un cildeno virsnieku Uriju. Vēl smagāk tas bija izjūtams tāpēc, ka savas kaislības pārņemts, viņš bija iesaistījis dēkā arī Joābu. Protams, Joābam tas nebija nekas! Jo kas gan bija viena cilvēka dzīvība, ja, to ziedojot, viņš varēja sagādāt ķēniņam prieku!...

Ķēniņš viegli pieskārās pirkstu galiem Batšebas noliektajai galvai:

— Runā, Batšeba... — viņš aicināja.

— Lai ķēniņa dienām nepietrūkst saules gaismas!— Batšeba runāja, un ķēniņam ar labpatiku vajadzēja atzīt, ka Batšebas balss ir tikpat sirsnīga, kā bijusi kādreizējās dienās. Viņš lika tai pieceltīes un apsēsties sava krēsla pakājē.

— Lai mans kungs paciešas ar mani,— Batšeba runāja mierīgi, bet it kā ar mazu smaida pieskaņu balsī,— jo es esmu sieva un tāpēc mans prāts nav vīru prāts, bet ir viegls... — Bet vai tad, ak ķēniņ, gan nav tā, ka ziema pagājusi un laukā rodas puķes, bet vīna koks raisa jaunus pumpurus un tā zaros dzied putni? Kādēļ tad gan ķēniņš, mans kungs, negrib dzirdēt dziesmas un kādēļ tā degunam sveša mazo lauka puķu smarža... Vai gan ķēniņam no kaut kā jābaidās, ja ap viņa krēslu stāv tik daudz spēcīgu ješuruna vīru un varoņu, kas visi kā viens pacels savus zobenus pret ķēniņa ienaidniekiem?...

Ķēniņš klausījās Batšebas dzejiskajos vārdos, kaut gan nesaprata, kurp īsti tie tieksies tālāk. Bet viņam patika Batšebas balss glāstošais un mierinātājs tonis un viņš ļāva tai runāt tālāk. Batšeba to arī darīja:

—Lai taču ķēniņš kaut reizi noiet savā dārzā aiz pils mūŗa, kur zied granātābeles, un lai apsēžas zem tām solā. Tad ķēniņš redzēs putnus, kas vij ābelēs savas ligzdas, un dzirdēs bites, kas dūc ābeļziedos... Varbūt par to ķēniņam būs prieks un viņa lūpām patiks smieties?...

Batšebas balss aicināja un vilināja, jo vēl arvienu bija vairāk sievietes nekā ķēniņienes balss. Ķēniņš mazliet skumji pasmaidīja — viņš tiešām tik sen, tik sen nebija vērojis pavasari savā dārzā...

Bet Batšebas balss vilināja tālāk:

Dārzā iegājis, ķēniņš varētu sēdēt ēnā zem vītoliem, bet dārza sargs viņam pasniegtu sudraba kausu, kuŗā jaukts vīns ar ābolu sulu... Tur būtu arī visādi gardi augļi, kas atspirdzinātu ķēniņa lūpas?...

(Turpinājums sekos)

Slēgsim sirdis saules lokā, lieli augsim Latvijai!

NEAIZMIRSTAMI BĒRNU SVĒTKI SAULAINĒ

Bērnu svētki Toronto latviešu Sv. Jāņa draudzes lauku īpašumā Saulainē sākās jau piektdienas vakarā ar filmu izrādi nometnotāju ēkas telpās, izrādot divas kultūrfilmas un pāris pasaku motīvos tvertu.

Sestdien vēl veica nepieciešamos priekšnesumu mēģinājumus. Vakarā notika ugunskurs, veltīts dzejnieka un pasaku meistara Kārļa Skalbes darbiem. Ar īsu uzrunu vakaru atklāja rakstniece L. Vītoliņa - Auzāne, aizdedzinot ugunskuru ar skalu (kas gan lāga negribēja degt), lai rarītu sajūtu par priekšnesumiem kā pie bijušo laiku gaismas avota. Dziesmas ar Skalbes tekstiem dziedāja baritons A. Vītols, bet aktrise Maija Gaiķe labā pasaku stila izjūtā stāstīja par kaķīša dzirnaviņām, īsti piemērotu mūsdienām, kad sāpes tiek apzīmīgi raditas un vairotas. Varbūt, gaŗo stāstījumu nebija viegli izteik bez suflieŗa palīdzības, taču M. Gaiķe bez grūtībām tika pāri sīkām uzķeršanās kļūmēm, izpelnoties sirsnīgus lielo un mazo klausītāju aplausus par pasaku un K. Skalbes dzejoļu deklamācijām. Pašu bērnu uzvedumā redzējām „Labuma meklētāju", šķiet, ar labu gribu nebūtu bijis grūti panākt kaut jel mazu balss modulāciju pasa „meklētāja" teksta izrunā. Par konsekventu latviešu valodas lietošanu balvu saņēma Vija Ūdeņāne — vienīgā no lielā bērnu skaita. Ugunskuru beidzot, visi kopīgi nodziedāja „Tek saulīte". Priekšnesumus bija sagatavojis un vakara programmu vadīja māc. A. Lūsis.

Svētdienas rītā ciemos atbrauca autobuss ar Sidrabenes bērniem, kas kopā ar Saulaines draugiem un svētku viesiem devās pie krituša varoņa pieminekļa uz dievkalpojumu. Svētrunā māc. A. Lūsis atcerējās ģeniālo vijolnieku Paganini, kas reiz tik ļoti iededzies spēlē, ka sarāvis visas stīgas, izņemot vienu, uz kuŗas tomēr meistaŗīgi pabeidzis koncertu. Arī mums dzīve dažreiz sarauj visas stīgas, bet ja paliek tikai viena — ticība Dievam, tad arī mēs varam spēli sekmīgi pabeigt līdz galam. Krītušajiem Latvijas brīvības cīnītājiem — leģionāriem, kuŗiem šis piemineklis celts, tāpat bija atlikusi tikai viena stīga — tēvzemes mīlestība un varonība, ar kuŗu tie paglāba vismaz mūs, brīvībā mītošos.

Bijušajā nometnes laukumā risinājās bērnu priekšnesumu daļa, kur apmeklētājus sveica transparentā rakstīts nometnotāju solījums: „Slēgsim sirdis saules lokā lieli augsim Latvijai." Oficiāli atklājot svētkus, bērnu un viesu pulku uzrunāja Saulaines pārvaldes pr-ks A. Dobelis, bet Sv. Jāņa draudzes priekšnieka v-ētn. O. Brenķis savā uzrunā atgādināja bērniem, ka viņu vecāki daudz uzupurējušies viņu labā, uzceļot nometnotāju ēku ar visām ērtībām un mājīgumu, sūtot viņus uz nometni, kur tie var stiprināt ne vien veselību, bet arī garīgos spēkus. Nometnes komandants J. Lūsis izteica pateicību nometnotāju vārdā tiem, kas tik daudz strādājuši un līdzekļus ziedojuši, lai izveidotu nometni, kāda tā tagad ir. Sidrabenes nometnes vadītājs J. Pālens atveda ciema kukuli — sidrabeniešu dāvātu pulksteni jaunajai Saulaines ēkai, liekot bērniem pie sirds augt par krietniem latviešiem, jo vecākiem par to būs prieks, un tādu viņi pelnījuši.

Programmu ievadīja bērnu koris, vadītājas Elgas Ozoliņas vadībā it koši, skanīgi un melodiski nodziedot „Strauja, strauja upe tecēj", „Skaista mana brāļa sēta" un „Es savai māmiņai." Mazie bērni veica dažus vingrojumus ar riņķīšiem, S. Leimaņa vadībā bērni izveidoja lielos burtos SAULAINE, tad sekoja dažādi zēnu vingrojumi, kuŗus arī bija sagatavojis S. Leimanis. Bet vissvairāk skatītāji jūsmoja par lielāko meiteņu ritmoplastikas vingrojumiem, kuŗus bija iestudējusi Elga Ozoliņa, kas Toronto universitātē mācās fizisko audzināšanu. Tas bija bagātas izdomas, prāciza un laba izpildījuma pilns sniegums! Orientālās mūzikas (iespējams, indiešu) pavadījuma tirāsi atskaņojums ilgi paliks atmiņā.

Pēc īsa pārtraukuma visi ar nepacietību gatavojās „Gada tirgum Sprungulmuižā", kas kā priekšnesums izrādījās klase par sevi — neredzēts, raibs, krāsains, pilns burzmas un dzīvības, kā jau gada tirgū. Šo pasakas dzejojumu autors A. Krombergs sarakstījis Latvijā, bet uzveduma vadītājs māc. A. Lūsis devis papildinājumu, ķīkaļrunī viņš arī nolasīja tekstu, iepazīstinot vispirms ar tirgus laudīm, — kādi jau tie laudis Sprungulmuižā saradušies: ruksis, vilks, lāči, ežī, āpsis, zaķi un liels bars peļu. Kā ruksis, tā nešpetnie vilki bija pārvērtušies par aplam laipniem tirgotājiem, kas piedāvāja desas, klinģerus un citu garšīgu ēdmaņu. Kā jau tādā milzu drūzmā, kur viss sagaidāms, gadās tāds blēdis kā āpsis sāk sirdzēt

Pie rukša stenda Sprungulmuižas gada tirgū Saulainē. Foto: JAK

PATEICĪBA

Sirsnīgi pateicos visiem, kas mani bija atcerējušies 60. dzimšanas dienā ar negaidīti izšķērdīgiem vēlējumiem vārdos, rakstos un dāvanās.

Vilis Hazners

Draugiem un manas mākslas cienītājiem sirsnīgs paldies par laipniem novēlējumiem un sveicieniem, kuŗus saņēmu kuplā skaitā manos 75 g. šūpļa svētkos!

Nujorkā, 1965. g. jūlijā Gleznotājs Jānis Cielava

Saulaines bērnu svētku ugunskura vakarā aktrise Maija Gaiķe stāsta pasaku par kaķīša dzirnaviņām. Foto: JAK

Kas par tirgu!

Svētdiena, 2. augusts, paliks dažam labam patikamā atmiņā kā īpata, skaista diena, kaut bija piemākusies, ar pērkona dārdiem pusdienas laikā un sauli pavakarē. Saulainē, Toronto Sv. Jāņa draudzes lauku īpašumā, šajā svētdienā notika bērnu svētki, un tomēr gribas teikt: tie nebija tikai svētki bērniem, tie bija visas Saulaines svētki!

Diena sākās ar zvana skaņām — ista zvana, kas stāv Saulaines kalnā netālu no pieminekļa, pie kuŗa māc. A. Lūsis vadīja svētbrīdi. Cik tā tomēr skaista tradīcija, ka savus bērnu svētkus sākam ar svētbrīdi, ka ejam kopīgi Dievu lūgt! Šiem kopējiem brīžiem, kad organizēti ierodas nometnotāji, viņu āudzināšanā ir milzīga nozīme. Tas nekas, ka šis un tas paslīd bērnu ausīm garām vai paliek nesaprasts, — kaut kas iekrīt ikviena sirdī, lielā un mazā. Paliek mirkļa pārdzīvojums, svinīgums, kāds piemērs, kāda apņemšanās, kāda pārdoma.

Un tad Saulaines un cieminu — Sidrabenes kārni pār plavu soļoja rokās turēdami Latvijas karodziņus. Liels pulks bērnu! Vai dažu labu reizi neesam nopukojušies vai apskaitušies par viņu palaidnībām, nepaklausību un draiskulību? Un tomēr — ir kaut kas, ko mīlam šajos bērnos, vsos! Viņi ir mūsu, latviešu bērni, viņi reiz būs latviešu kultūras tālāknesēji un veidotāji, varbūt — Latvijas atbrīvotāji. Šajās vasaras dienās jādomā par Aleksandra Čaka dzejoļiem, viņa „Mūžības skartiem", kuŗos apdziedāti mūsu strēlnieki, tādi paši draiskuļi — Rīgas paŝpuikas, kas tomēr bija tie, kuŗi saviņas dzīvības nesaudzēja par tautas brīvību.

Sv. Jāņa draudzes priekšnieka vietn. O. Brenķa uzruna svētku programmas atklāšanā, (varbūt šim gadījumam mazliet par garu) nāca no sirds un gāja pie sirds. Arī bērniem. Viņi saprata, ka vienmēr, kaut arī lieli izaugsi, paliks latviešu bērni. Sidrabenes nometnes vadītājs J. Pālens pasniedza Saulainei ciema kukuli jaunajai mājai. Tas bija simbolisks un lietišķs. — pulkstenis.

Pat ka vērot abu nometņu sirsnīgo draudzību. Tā nav tikai vārdi, — tā pastāv!. Tie visi ir mūsu bērni, vienalga, vai viņi nometno Saulainē vai Sidrabenē; viņus audzina tam pašam mērķim ar tādu pašu mīlestību, pašiem pieņēmāt tiru ūdeni kā labākās zāles dažādām kaitēm, bet kad viss ūdens bija izpārdots, ieteica ruksim pret nierēšanu labi izkasīties. Par laimi tuvumā gadījās telefona stabs, kas rukša vainu saglāba, bet ne ābša ādu, kas dabūja labu mizojumu no sapūtušajiem tirdziniekiem, kad bīdība atklājās. Tādas vārgas radības kā zaķi, kuriem daudzo ienaidnieku dēļ būtu jādzīvo kā brāļiem, uzsāka sīvu kīviņu un kautiņu, un prātīgākajiem tirdziniekiem tikai ar pūlēm izdevās tos izšķirt.

Neticami, bet patiesi: raiti ritošā spēle ne reizes nebija samēģināta, bet — ko gan cilvēks lopiņiem īsā laikā arī varētu iedīdīt? Skaties tik' un stāsti, kā katrs izdarās! Bet arī tad netrūka mirdzošu acu, izstieptu kaklu un sasprindzinātas uzmanības. Pēc uzveduma tirgus padarīšanas turpinājās visiem pārējiem, skatītājiem un nometnotājiem ieplūstot pasaku valstī. Saulaines un Sprungulmuižas bankā pret še nederīgajiem dolariem varēja iemainīt jaukus un krāsainus grašus, — par zaļo papīra gabaliņu izsniedza veselus desmit, bet par pieciem grašiem jau varēja jo brangi saēsties un padzerties. Pie rukša dabūja kāpostus, pie raibās kazas — burkānus un citus zaļumus; pārdevai arī pilsētas mantas — burbuļūdeni, desas un tamlīdzīgas delikateses lielā izvēlē. Drosmīgie varēja cirkā šausmināties ar plēsīgiem zvēriem, bailīgākos sargs drošināja: „Nekā nav jāmaksā, ieeja pilnīgi par brīvu."

Tirgum piemērotas dekorācijas un gaumīgus uzrakstus bija pagatavojis Ontario mākslas skolas audzēknis Imants Gaiķis. Bērnus tautas dziesmu zināšanās pārbaudīja Biruta Senkēviča, katram sekmīgajam dāvinot grasi.

Negaisa mākoņiem savelkoties visās debess malās un pērkonam draudīgi ducinot, peldēšanas sacensību dalībnieki devās uz upi, kur trijotne pēc trijotnes metās ūdenī un, vecāku un draugu kliedzienu mudināti, atstāja a'z sevis baltas putu šļakatas. A. Civželis vairākos gadījumos pareizi noteica uzvarētāju, kad citiem tas nebija skaidrs, — laikam, taču citos sacīkšu laukumos ieguvis asu vanaga skatienu. Lietus uz īsu brīdi nobiedēja tikai skatītājus, kas laidās mukt uz savām mašīnām, lai tad nokaunējušies atgrieztos. Peldēšanā pēc punktiem Saulaine uzvarēja Sidrabenes draugus. Toties drīz sekojošajā volejbola sacensībā acīm redzami pārāki bija un pelnīti uzvarēja Sidrabene. Bet — vai tad no uzvaras vien veselību gūst?

Kā uzveduma tā arī citu priekšnesumu sagatavošanā bez jau minētajiem daudz bija piestrādājuši H. Gaiķis, Pukītis, S. Leimanis un daudzi, daudzi citi — vecāki, audzinātāji un vadītāji. Jānorāda, ka pirmdienas ilgstošais lietus neļāva pabeigt visu paredzēto svētku programmu.

J. U.

Tūlīt blēdīgajam āpsim Sprungu ļmuižas gada tirgū Saulainē klāsies bēdīgi... Foto: JAK

TORONTO LATVIEŠU KREDITSABIEDRĪBA

LATVIAN (TORONTO) CREDIT UNION LIMITED

izdara visas parastās banku operācijas. Izsniedz aizdevumus un maksā 4% gadā par noguldījumiem un 3½% par depozitiem, atklātas māju hipotēkas. Birojs atvērts 6 dienas nedēļā.

491 College St., Toronto 4, LATVIEŠU NAMĀ,

tel. 924 - 2775,

no pirmd. līdz piektd. no plkst. 12—8 vak.

Kreditsabiedrības aktīvs uz 1965. g. 30. jūniju bija $1,235,600.00.

ALEKSANDRA KANBERGA

rakstu darbu birojs

65 Ferrier Ave., Toronto

(pie Danforth & Carlaw)

Tel.: HO 8-2607

TORONTO ZIŅAS

● Kanadas vanadžu priekšniece Monika Jonāne, kuŗa pirms vairākām nedēļām Toronto Sv. Jāzepa slimnīcā pārcieta smagu operāciju, pamazām atveseļojas un 28. jūlijā atlaista uz mājām. Kur atveseļošanos nāksies turpināt vēl ilgāku laiku. Enerģiskā vanadžu darbiniece tomēr nav zaudējusi možo garu un pēc veselības atgūšanas cer atkal ar pilnu sparu nodoties sabiedriskā tik prasi, vairāk nemaksā par grasi." Tur peļu tēvs ar garā astē lielu bērnu pulku, šplinīga pilsētas pele; tur kaķis un ezis, kurmis ar burvju dzērieņu; tur stārķis, aita, āzis, kaza, ruksis un kārtībnieks sesks, kas rāmi staigāja (gan daža labs mazāks skatītājs itin nopietni muka) un šad tad atjautīgi pašļāca vijoli. Šu smaržu. Tā kaut kas varēja notikt tikai Sprungulmuižā!

Raibās ainās veidojās gada tirgus epizodi. Pārsteidza gan lielo, gan mazo spēja iejusties dažādos dzīvnieku lomās. Tēlotāju pulks patiešām bija liels, un par atjautīgiem kostīmiem atzinība pienākas L. Lūsei, A. Kursei un visām viņu palīdzēm un palīgiem.

Īsta tirgus kņada radās, kad par tirdziniekiem kļuva visi bērni. Viņi varēja pirkties par grašem, kuŗus savukārt varēja nopelnīt, teicot tautas dziesmas, lēcot maisā, metot bumbas vai staigājot pa pēdām. Naudu varēja arī iemainīt Sprungulmuižas bankā un par grašiem pirkt itin derīgas lietas — burkānus, kāpostus, bietes, gurķus, desas, kriņģeļus, saldumus, burtnīcas, zīmuļus, krāsojamās grāmatiņas un pat „Mazputniņu" (kā šīs lietas noderēja bērniem lietainajā pirmdienā, kad pajuka sporta svētki!). Kas par tirgu! Ko griebšāns izsaukties, vērojot mazo tirdzinieku satraukumu, un viņi paši teica: „Tas tik' bija tirgus!" To izpirka itin ātri. tad draudzīgi kopā pastaigājās zaķis ar vilku, pelīte ar kaķi, pārdevēji ar pircējiem, — visi apmierināti un priecīgi.

Bet nākamgada nometnotājiem gan būs dūšīgi jāstrādā, lai bērnu svētki paliktu tikpat jauki un interesanti, kādi bija šogad Saulainē!

Indra Gubiņa

● Skautu jendas priekšnieks A. Budrēvics apstiprinājis 19. Tērvetes skautu vienībā par vadītāju vietniekiem un mazskautu pulciņa vecākā palīgiem Jāni Priedkalnu un Anitu Grantiņu. Jendas priekšnieka vēlēšanas turpmākam darbības posmam aicināts izkārtot E. Ozols, kas jendā pilda revizijas komisijas priekšsēža pienākumus.

● Latviešu katoļu draudzes lauku īpašumā Mežciemā 31. jūlijā beidzās divu nedēļu ilga bērnu nometne, kuŗu vadīja dāmu komitejas priekšniece Marija Leja un Lilija Rudāne. Nometnes bērni bija izvietoti ģimenēs, kas vasaras brīvdienas pavada Mežciemā, bet tiešos nometnes izdevumus sedza lauku īpašuma pārvalde. Bērni katru dienu divu stundu ilgās nodarbībās mācījās Latvijas vēsturi, ģeogrāfiju un gatavojās dažādiem uzvedumiem, bet galvenais nometnes nolūks bija latviešu valodas kopšana. Nometnē iegūto māku bērni rādīja Mežciema bērnu svētkos, demonstrējot labi sagatavotus vingrojumus, baleta priekšnesumus. Intas Lejas vadībā un tautas dziesmas „Kur tu teci gailīti" aranžējumu, kuŗā galveno lomu — gailīti spēlēja 5 gadus vecais Ričards Upenieks, tautu meitu — Larisa Stikute un tautu dēlu — Adrians Niedra. Savas zināšanas un veiksmi bērni varēja parādīt iekārtotos stendos „Pazīsti Latviju" L. Rudānes vadībā, zīmēšanas stendā A. Mukta vadībā jaunie „mākslinieki" parādīja itin teicamu veiksmi gan Mežciema skatos, gan citos izdemātos tēlojumos. Zinātnu jautrību sagādāja Intas Lejas un Ilzes Ekšteinas sagatavotās sacensības lēkšanā maisā, kā arī skriešanas sacensības A. Gertmaņa vadībā. Par centīgāko nametnes apmeklēšanu apbalvoja R. Upenieku, bet par latviskāko stāju Ilzi Ekšteini.

● Latviešu kredītsabiedrības bilance jūn. sasniegusi 1.235.607,79 dol., kas ir par 223.905,49 vairāk nekā gadu iepriekš. Tai pašā laikā par 200 — no 1562 uz 1781. Kreditsabiedrības ienākumi jūnijā bijuši 6.049,03, bet izdevumi 5.906,91, dodot peļņu 142,12 dol. apmērā.

O. K.

● DV Toronto nodaļas gadskārtējās šaušanas sacīkstes notiks šodien, 7. augustā, plkst. 2 pēcpusdienā mednieku un makšķernieku lauku īpašumā Bērzainē. Sacensības paredzētas vispārējā, dāmu un jaunatnes klasē, sadalīto dalot divās grupās — līdz 15 gadu vecajiem un 15—18 gadu vecajiem. Treniņiem šautuve pieejama jau no plkst. 11 priekšpusdienā.

● Latviešu kredītsabiedrības bilance jūn. sasniegusi 1.235.607,79 dol., kas ir par 223.905,49 vairāk nekā gadu iepriekš. Tai pašā laikā par 200 — no 1562 uz 1781. Kreditsabiedrības ienākumi jūnijā bijuši 6.049,03, bet izdevumi 5.906,91, dodot peļņu 142,12 dol. apmērā.

O. K.

ANDREJSONS

APDROŠINA

463 — 7313

LASĪTĀJU VĒSTULES

KO NOZĪMĒ „CEZŪRA"?

„Latvija Amerikā" š. g. 17. numurā Paula Grīnberga rakstā „14. jūnija pārdomas" pāris vietās minēts vārds „cezūra": ... kas mūsu tautas vēsturē ienesa cezūru, ... līdz nāca 14. jūnija cezūra.

Ko šis vārds apzīmē? Līdz šim šāds vārds latviešu literārajā valodā nebija sastopams, arī latviešu enciklopēdijā tāds vārds nav atrodams. Ļoti vēlams, pat nepieciešams šādiem jaunvārdiem blakus dot tiem latvisku nozīmes paskaidrojumu.

P. Ss.

Redakcijas piezīme: Latviešu enciklopēdijā veltīgi meklēt svešvārdus, jo to nozīmi izskaidro latviešu svešvārdu vārdnīca, to rakstību rāda arī pareizrakstības vārdnīca. Tā Ed. Ozoliņa sakārtotajā un J. Endzelīna redigētajā „Svešvārdu vārdnīcā" teikts, ka „cezūra" ir pauze dzejas ritmā. Tātad — P. Grīnberga rakstā ar šo vārdu saprotams pārtraukums kādā norisē.

UNGĀRU VĀRDU RAKSTĪBA

Ir lasīts, ka latvietes — ungāru sievas — brīnās par lielām kļūdām ungāru apzīmējumiem latviešu rakstos. Laiks tiešām progresēt arī šinī virzienā, kad abas tautas pieder pie komūnistu apspiestajām un cīņa par brīvību ir kopēja. Jāprecējas, ka „Latvija Amerikā" pareizi apzīmē ungāru tagadējo redzamāko politisko personu, proti — mēs lasījām — Janoša Kadars. Šim vārdam ir arī sava nozīme: Janošs ir mūsu Jānis, kādēr — mucenieks. Ungāri sevi dēvē par magāriem, to derētu, varbūt, ievērot, un vipus ungāru vietā saukt par magāriem.

M. J.

NEPIECIEŠAMS PASKAIDROJUMS

Dzirdēti iebildumi, ka Latviešu nama telpas Toronto izrēdas it kā tādēļ, ka skola vilcinājusies vai nebijusi skaidrībā par to, vai nāks namā jeb nē.

Skola bija pirmā, kas sāka vākt līdzekļus telpu, resp. nama iegādei jau 1958. gadā; skolas padomes ierosmē 1961. gadā sapulcējās arī Toronto lielāko organizāciju vadītāji, lai atsāktu domu par kopēja nama iegādi. Skolas telpu fonds nama iepirkšanai iemaksāja visus savus savāktos līdzekļus — 14.300 dol. Šī gada maijā skolai kopā ar tai nozvēlētajām akcijām, pēc Latviešu nama kasieŗa uzdotajiem datiem, bija 23.600 dol.

Skola uz telpām gaidīja no brīža, kad namu nopirka. Nama telpas tika pārbūvētas, skola tajās nevarēja iekārtoties. Nama valde skolai telpas ar rakstu bija janoteikti apsolījusi pērnā sept.. Sakarā ar to, skolas vadība apsolīja telpas atbrīvot Sv. Andreja un Igaunu draudzes baznīcā un izziņoja arī laikrakstos, ka mācības 1964./65. gadā notiks Latviešu namā. Dažas nedēļas pirms skolas darba sākuma noskaidrojās, ka tas tomēr nebūs iespējams, jo nav pabeigta nepieciešamā nama pārbūve un vienā zālē pat vēl izlauzta grīda. Latviešu namā skolēni pulcējās tikai pirmajā skolas dienā, kad arī paziņoja, ka mācības tomēr turpināsies Sv. Andreja baznīcas telpās, kamēr namā pabeigs nepieciešamos remontus.

Namā varējām apmesties pavasarī, kur mācījāmies 4 sestdienas un sarīkojām izlaiduma aktu. No paredzētajām 8 klasēm tad mācījās vairs tikai 6, jo abām 8. klasēm bija sākušies pārbaudījuši, kas notika pēcpusdienā. Tātad, varējām iztikt ar mazāku telpu skaitu nekā bija paredzēts.

Latviešu namu pērkot, skolai bija solīts bez pašreizējām vēl 3 telpas otrā stāvā ar trim logiem. Tur bija domātas 3 klasēm telpas, kuŗas nama vadība vēlāk izīrēja. Reizē ar to skolai nepieciešamo telpu skaits samazinājās.

Domu par telpu īrēšanu no Kanadas skolu valdes pārrunāja tikai šī pavasara padomes sēdē, ievērojot grūtības un nemierīgo skolas darbu Latviešu nama telpās. Neskatoties uz neērtībām un

Ošavas tautību fe... iedīņiem.

Dižda... a...

Pavisam klusi ... spožuma, bez svinī... miem un garām r... latviešu biedrības ... kopa Diždancis ... dibināšanas dienu.

Diždancis nodibi... dā F. Aigara vadīb... šā gada pirmoreiz ... nadas nacionālās ... domā un demonst... šiem latviešu tau... jo bieži turpina a... gadā Diždancī va... V. Adlers, bet ko... deju kopu vada Z...

Aizvadītajos ga... ar latviešu tautas ... jies neskaitāmos ... amerikāņu sarīko... neiztrūkstot arī j... kojumos šai k... sniedzis tāpat pil... programmu mazā... organizāciju sari... savu sniegumu d... vusi daudzas vērt... atzinības rakstus, ... tinenta lielos pre... Tieši aizvadītajā d... pas veikums un ... šī sevišķi dīženi u... laika, pūļu un dar... dancīša (mazo zē... grupas) apmāciš... vešanai. Nesenajo... viešu dziesmu svē... ļinieki un vadītā... lai svētki labi izdo... ju sacensībā Diž... jās 1. vietu, dzies... kā izņēma arī kop... pitāldarbs „Novad... danča dalībnieki ... jas arī TLB valdi... tejā, skautu un ... cijās u. c. Uzņē... kos pienākumus v... da prātu, centību... kalpo latviešu lie... studē vai sekmī... universitātes, tā, ... gad Juris Āpše (... lu), A. Semenovs... c. Ar atzinību jā... nās paaudzes lat... visam atlicināt ... līdzekļus un nep... to būs.

---

to, ka šogad vē... skaits strādās Ce... telpās nekā var ... šaurības dēļ Latvi... las padome pēc ... domām un pār... Latviešu nama p... stāvju apsolījum... darbs netiks trauc... vecākajām klasēm ... t. 1. 1965./66. mā... dāt Latviešu nam...

Esam pārliecinā... laiks, kad mūsu ... reiz visi kopā vier... mē varēs pulcēties... darbā un atpūtas ... pabērni katrs sav... rus atmiņās tikai ... rējie ir apmierinā...

Domājam, ka vi... biedrībai beidzot ... un jāgādā, lai m... tiekoši līdzekļu ... mam un skolas te... nebūtu atkarīgs no... šanai nepieciešam... gādes.

TLB s...

p...

TLB skolu ve...

TLB valdes

Foto: JAK

RONTO
TVIEŠU
TSABIEDRĪBA
AN (TORONTO)
UNION LIMITED
s parastās banku ope-
niedz aizdevumus un
gadā par noguldīju-
½% par depozitiem,
āju hipotēkas. Birojs
enas nedēļā
ge St., Toronto 4,
VIEŠU NAMĀ.
el. 924 - 2775.
d. līdz piektd. no
s vak.
iedrības aktīvs uz
ūniju bija $1,235,600.00.

DRA KANBERGA
darbu birojs
r Ave., Toronto
orth & Carlaw)
HO 3-2607

LASĪTĀJU vēstules

KO NOZĪMĒ „CEZŪRA"?

„Latvija Amerikā" š. g. 47. numurā Paula Grīnberga rakstā „14. jūnija pārdomas" pāris vietās minēts vārds „cezūra": ... kas mūsu tautas vēsturē ienesa cezūru, ... līdz nāca 14. jūnija cezūra.

Ko šis vārds apzīmē? Līdz šim šāds vārds latviešu literārajā valodā nebija sastopams, arī latviešu enciklopēdijā tāds vārds nav atrodams. Ļoti vēlams, pat nepieciešams šādiem jaunvārdiem blakus dot tiem latvisku nozīmes paskaidrojumu.

P. Šs.

Redakcijas piezīme: Latviešu enciklopēdijā veltīgi meklēsvešvārdus, jo to nozīmi izskaidro latviešu svešvārdu vārdnīca, to rakstību rāda arī pareizrakstības vārdnīca. Tā Ed. Ozoliņa sakārtotajā un J. Endzelīna rediģētajā „Svešvārdu vārdnīcā" teikts, ka „cezūra" ir pauze dzejas ritmā. Tātad — P. Grīnberga rakstā ar šo vārdu saprotams pārtraukums kādā norisē.

UNGĀRU VĀRDU RAKSTĪBA

Ir lasīts, ka latvietes — ungāru sievas — brīnās par lielām kļūdām ungāru apzīmējumiem latviešu rakstos. Laiks tiešām progresēt arī šinī virzienā, kad abas tautas pieder pie komūnistu apspiestajām un ciņa par brīvību ir kopēja. Jāpriecājas, ka „Latvija Amerikā" pareizi apzīmē ungāru tagadējo redzamāko politisko personu, proti — mēs lasījām — Janošs Kadars. Šim vārdam ir arī sava nozīme: Janošs ir mūsu Jānis, kādār — mucenieks. Ungāri sevi dēvē par magāriem, to derētu, varbūt, ievērot, un viņus ungāru vietā saukt par magāriem.

M. J.

NEPIECIEŠAMS PASKAIDROJUMS

Dzirdēti iebildumi, ka Latviešu nama telpas Toronto izīrētas it kā tādēļ, ka skola vilcinājusies vai nebijusi skaidrībā par to, vai nāks namā jeb nē.

Skola bija pirmā, kas sāka vākt līdzekļus telpu, resp. nama iegādei jau 1958. gadā; skolas padomes ierosmē 1961. gadā sapulcējās arī Toronto lielāko organizāciju vadītāji, lai atsāktu domu par kopēja nama iegādi. Skolas telpu fonds nama iepirkšanai iemaksāja visus savus savāktos līdzekļus — 14.300 dol. Šī gada maijā skolai kopā ar tai novēlētajām akcijām, pēc Latviešu nama kasiera uzdotajiem datiem, bija 23.600 dol.

Skola uz telpām gaidīja no brīža, kad namu nopirka. Nama telpas tika pārbūvētas, skola tajās nevarēja iekārtoties. Nama valde skolai telpas ar rakstu bija noteikti apsolījusi pērnā sept.. Sakarā ar to, skolas vadība apsolīja telpas atbrīvot Sv. Andreja un Īgaunu draudzes baznīcā un izziņoja arī laikrakstos, ka mācības 1964./65. gadā notiks Latviešu namā. Dažas nedēļas pirms skolas darba sākuma noskaidrojās, ka tas tomēr nebūs iespējams, jo nav pabeigta nepieciešamā nama pārbūve un vienā zālē pat vēl izlauzta grīda. Latviešu namā skolēni pulcējās tikai pirmajā skolas dienā, kad arī paziņoja, ka mācības tomēr turpināsies Sv. Andreja baznīcas telpās, kamēr namā pabeigs nepieciešamos remontus.

Namā varējām apmesties pavasarī, kur mācījāmies 4 sestdienas un sarīkojām izlaiduma aktu. No paredzētajām 8 klasēm tad mācījās vairs tikai 6, jo abām 8. klasēm bija sākušies pārbaudījumi, kas notika pēcpusdienā. Tātad, varējām iztikt ar mazāku telpu skaitu nekā bija paredzēts.

Latviešu namu pērkot, skolai bija solīts bez pašreizējām vēl 3 telpas otrā stāvā ar trim logiem. Tur bija domātas 3 klasēm telpas, kuras nama vadība vēlāk izīrēja. Reizē ar to skolai nepieciešamo telpu skaits samazinājās.

Domu par telpu īrēšanu no Kanadas skolu valdes pārņēja tikai šī pavasara padomes sēdē, ievērojot grūtības un nemierīgo skolas darbu Latviešu nama telpās. Neskatoties uz neērtībām un to, ka šogad vēl lielāks klašu skaits strādās Centrālās YMCAs telpās nekā var strādāt telpu šaurības dēļ Latviešu namā, skolas padome pēc ļoti daudz pārdomām un pārrunām un pēc Latviešu nama pilnvaroto pārstāvju apsolījuma, ka skolas darbs netiks traucēts, nolēma ar vecākajām klasēm arī nākošajā, t. i. 1965./66. mācības gadā strādāt Latviešu namā.

Esam pārliecināti, ka pienāks laiks, kad mūsu skolēni atkal reiz visi kopā vienā nedalītā saimē varēs pulcēties rīta lūgšanā, darbā un atpūtas stundās, ne kā pabērni katrs savās telpās, kurus atmiņās tikai tad, kad pārējie ir apmierināti.

Domājam, ka visai latvešu sabiedrībai beidzot būtu jāsaprot un jāgādā, lai mums būtu pietiekoši līdzekļu Latviešu namam un skolas telpu jautājums nebūtu atkarīgs no nama uzturēšanai nepieciešamo līdzekļu sagādes.

A. Martinsone
TLB skolas padomes priekšsēde
Z. Jaunkalns
TLB skolu vecāku padomes priekšsēdis
A. Grīnbusts
TLB valdes priekšsēdis

Ošavas tautību festivāla laikā lat vietes M. Vosvernoka, M. Jankovska un E. Dzeguze sarunājas ar indiāņiem. Foto: JAK

Diždancis aktīvs arī vasarā

Pavisam klusi un bez ārējā spožuma, bez svinībām, apsveikumiem un gaļām runām Toronto latviešu biedrības tautas deju kopa Diždancis aizvadīja savu dibināšanas dienu.

Diždancis nodibinājās 1948. gadā F. Aigara vadībā, jau tai pašā gadā pirmoreiz piedaloties Kanadas nacionālās izstādes uzvedumā un demonstrējot kanadiešiem latviešu tautas dejas, ko jo bieži turpina arī tagad. 1958. gadā Diždanča vadību pārņēma V. Adlers, bet kopš 1960. gada deju kopu vada Z. Miezītis.

Aizvadītajos gados Diždancis ar latviešu tautas dejām piedalījies neskaitāmos kanadiešu un amerikāņu sarīkojumos, nekad neiztrūkstot arī latviešu lielsarīkojumos šai kontinentā, bet sniedzis tāpat pilnu vai daļēju programmu mazākos atsevišķu organizāciju sarīkojumos. Par savu sniegumu deju kopa ieguvusi daudzas vērtīgas balvas un atzinības rakstus, cildinātā kontinenta lielos preses izdevumos. Tieši aizvadītajā darba gadā kopas veikums un panākumi bijuši sevišķi diženi un raženi. Daudz laika, pūļu un darba ziedots Diždancīša (mazo zēnu un meiteņu grupas) apmācīšanai un tautā vešanai. Nesenajos Kanadas latviešu dziesmu svētkos kopas dalībnieki un vadība veica daudz, lai svētki labi izdotos. Tautas deju sacensībā Diždancis izpelnījās 1. vietu, dziesmu svētku laikā iznāca arī kopas izdotais kapitāldarbs „Novadu tērpi". Diždanča dalībnieki sekmīgi darbojas arī TLB valdē, dāmu komitejā, skautu un gaidu organizācijās u. c. Uzņemtos sabiedriskos pienākumus visi pilda ar godu prātu, centību un apziņu, ka kalpo latviešu lietai. Daudzi arī studē vai sekmīgi jau beiguši universitātes, tā, piemēram, šogad Juris Āpše (ar zelta medaļu), A. Semenovs, A. Anšmits u. c. Ar atzinību jāapbrīno šie jaunās paaudzes latvieši, kas prot visam atlicināt laiku, nezaļojot līdzekļus un neprasot, kas par to būs.

Gadi ir gājuši un daudzi vēl ies, ir mainījušies dejotāji un dejotājas, arī vadība, bet arvien nāk jauni vietā, kas iesākto darbu turpina un turpinās. Viena no vecākajām aktīvajām dejotājām ir Solveiga Vītola - Miezīte, kura jau vairāk par 10 gadiem dejo Diždancī, bet domā vēl palikt aktīva daudzus gadus, kamēr viņas meita varēs stāties vietā. Patīkami atzīt, ka Diždanča dalībnieki pieturas pie mudes „Pulcēsimies, priecāsimies, precēsimies" un par saviem mūža draugiem patiešām izvēlas latviešus. Tā šogad tautās izgājušas un latviešu mūža draugus izraudzījušas Silvija Zeltiņa un Rita Šuriņa, dažas citas, cik zināms, uz iziešanu tautās pošas,, to pašu domā kāds no Toronto „lāčišiem"...

Īstas atpūtas un pārtraukuma Diždanča un Diždancīša darbībā nav arī tagad, vasaras mēnešos. Vienmēr kaut kas jādara, jāpiedalās gan latviešu, gan citu tautu sarīkojumos, jāliek atskanēt latviešu valodai, darbos jāapliecina latvisko un jādaudzina Latvijas vārds. Tā pēc nesenās dejības gadskārtējā Ošavas tautību festivālā, Diždancis rādīja savu māku Toronto pilsētas iedzīvotājiem pie pilsētas valdes jaunā nama Toronto pilsētas rīkotajos visu tautību priekšnesumos, kas pašreiz notiek katru ceturtdienu plkst. 8 vakarā. Diždancis tikko piedalījies arī Toronto pilsētas parku un atpūtas komisijas rīkotajos svētdienas visu tautību priekšnesumos Centra saliņā, kur tādi notiek katru svētdienu plkst. 3 pēcpusdienā. Nākošā Diždanča uzstāšanās paredzēta Kanadas nacionālās izstādes nobeiguma dienā Grand Stand skatuvē visu tautību uzvedumā „Canadian National Builders „65".

Kas izkārtoja Diždanča uzstāšanos tautību festivālā, par kuru laikrakstos tik maz bijis lasāms? Doma par visu tautību festivālu radās pirms diviem gadiem kādas vietējās avīzes sieviešu nodaļas vadītājas ierosmē. Uz viņas aicinājumu atsaucās dažādu tautību pārstāvji, un nesen aizvadītajā šī gada festivālā piedalījās poļi, angļi, velsieši, grieķi, ukraiņi, skoti, vācieši, itālieši un protams, arī latvieši. Nākošais festivāls notiks nākamā gada 1. jūlijā, plašāks par līdzšinējiem, bet pēc tam visplašākais sakarā ar Kanadas simtgadi.

Šī gada festivālā Ošavā latviešu stends, kurā bez cita rādīja latviskas rotaslietas un demonstrēja krāsu diapozitīvos latviešu tautas tērpus, izpelnījās dzīvu apmeklētāju interesi. J. Vītols interesentiem rādīja, kā kalt rotas lietas, attiecīgus paskaidrojumus sniedzot Dagnijai un Aivaram Staško. Daudzi apmeklētāji vēlējās rotas lietas iegūt savā īpašumā, bet viņiem nācās apmierināties ar norādi apmeklēt latviešu Ziemsvētku tirdziņus, kur viss vēlamais būs iegādājams. Arī ar šī stenda iekārtošanu dots cittautiešiem pārskats par latviešiem un Latviju, celta godā latviešu etnografiskā māksla, tautas tērpi, rotas un dejas. Atliek vienīgi cerēt, ka nākošajā festivālā latvieši piedalīsies kuplākā skaitā, ka bez Diždanča un Dainas kopa piedalīsies arī citi.

Krusttēvs

TORONTO ZIŅAS

Austrumu ev. - lut. draudzē māc. A. Briedis salaulājis Ēriku Selmeri ar Inesi Mežgali.

Sidrabenes bērnu vasaras nometnē pašreiz 125 nometnotāji. 5. augustā notiks nometnes dārza svētki, bet 12. augustā paredzēta nometnes masku balle. 13. augustā kino izrāde „Bye, Bye Birdie", 14. augustā lielais ugunskurs un 15. augustā nometnes sporta svētki ar plašu sacensību programmu, kurā aicināti piedalīties arī Saulaines nometnotāji. Zēnu nometnes atbildīgo vadību augustā uzņēmies J. Pālens.

Toronto nesen ieradusies Marija Strausa, kas no Adelaides Austrālijā uzsākusi 10 mēnešu ilgu ceļojumu pa Ziemeļameriku kas kontinentu. Viņa paspējusi jau apceļot Mineapoli ASV, Hamiltonu un vairākas citas vietas pašreiz iepazīstoties ar Toronto un apkārtni. Austrālijas viesa sevišķi iepriecināta par Sv. Andreja draudzes labi izveidoto lauku īpašumu Sidrabenē un krāšņās dabas Mežciemu. Ar sevišķu interesi M. Strausa gaida šejienes ziemu, jo pēc Eiropas atstāšanas, Austrālijas karstumā sniegs nav redzēts daudzus gadus. Atceļā martā viņa paredzējusi iegriezties arī Hongkongā.

LATVIEŠU APRIŅĶIS

Lauksaimnieks un pazīstamais DV darbinieks Z. Bukovskis 28. jūlijā, strādājot savā saimniecībā, uz lauka piedzīvoja negadījumu, savainojot kāju. Ārsts konstatējis, ka radies lūzums un izmežģījums pie potītes. Cietušais pēc pārbaudes atlaists mājās, bet viņam nepieciešama ilgāka ārstēšanās.

O. K.

PASKAIDROJUMS

Savā rakstā „Veic priekšdarbus DV šaušanas meistarsacīkstēm" LA iepriekšējā numurā esmu ielaidis kļūdu Kanadas DV valdes sēdē sniegtajos ziņojumos. Pareizi jābūt: „Krievijas sūtņa (no Otavas) ierašanās gadījumā ABN (Antibolševistisko nāciju) vadībā notika plašāka demonstrācija Edmontonā, kurā aktīvi piedalījās DV Edmontonas nodaļas darbinieki ar plakātiem piketēšanā. Šo notikumu plašāk atreferēja arī Edmontonas presē un radiofonā."

O.K.

DV NORANDAS NODAĻAI 15 GADU

Sākoties plašākai iecelošanai no Vācijas, Kvebekas kalnrakstuvju pilsētiņā Norandā un tās tuvākajā apkārtnē 1950. gadā mājvietu bija atraduši ap 350 latviešu, kas ar maz izņēmumiem strādāja raktuvēs. Viņu vairums bija bij. leģionāri, kā dēļ jau 1949. gada beigu pusē radās pirmie mēģinājumi DV nodaļas noorganizēšanā, sevišķi rosīgs šai ziņā bija kapt. Fr. Konrads. 1950. gada jūnijā Norandā ieradās pašreizējais Kanadas DV valdes kultūras daļas vad. O. Kļavenieks un ciešā sadarbībā ar pārējiem domu biedriem ievadīja priekšdarbus nodaļas darbības uzsākšanai. Ierosinājums guva atsaucību, un jau 5 nedēļas pēc tam, kad Toronto bija nodibinājusies pirmā DV nodaļa Kanadā, Norandā 6. augustā sanāca 28 iniciātori un radīja otru Kanadas DV saimi, pagaidu valdē ievēlot Fr. Konradu (pr-dis), T. Puisānu (vēlāk I. Dālbergs), O. KļaveniekU, R. Gravu un J. Strautmani. Pēc nodaļas apstiprinājuma saņemšanas un sakaru uzņemšanas ar pārējiem apkārtnes tautiešiem, it sevišķi Virdžīnijtaunā, kur jo atsaucīgs bija vēlākais DV Niagaras nodaļas valdes loceklis E. Jēkabsons, pagaidu valde 17. septembrī sasauca pirmo nodaļas biedru sapulci, kurā ieradās 33 biedri, ievēlot valdē līdzšinējās amatpersonas un revīzijas komisiju ar pr-di R. Grāvīti. Sākās jo rosīgs darbs, kas guva lielu atsaucību vietējā latviešu sabiedrībā, izveidojās labas attieksmes ar latviešu ev. - lut. draudzi, kas kopā ar DV bija vienīgās sabiedriskā darba rosinātājas Norandā. Nodaļa galveno vērību veltīja aprūpes darbam. Par spīti mazajam biedru un apkārtnes tautiešu skaitam, aizvadītajos 15 darba gados nodaļa aprūpes darbam varējusi dot 8200 dol., arvien atcerējusies arī latviešu ģimnaziju Vācijā un pabalstu summu sadalē nekad nav škirojusi organizācijas biedrus no citiem.

Nodaļas darbā grūtības arvien radījusi darbinieku pārcelšanās uz dzīvi citos latviešu centros. Tā, piemēram, līguma laikam izbeidzoties un meklējot labākus dzīves apstākļus, jau pēc gada darbības Norandu atstāja visas nodaļas valdes amatpersonas. Radās zināms apsikums darbībā, bet tad ieradās latviešu kalnraču grupa no Beļģijas. Jaunās valdes vadību uzņēmās enerģiskais R. Grāvītis, kam izdevās atkal pacelt nodaļas rosmi. 1952. gadā viņa iniciatīvā nodaļa noorganizēja savu grāmatnīcu, kurā jo rosīgi darbojās K. Krūmiņš, G. Reboks u. c. Kopš 1957. gada grāmatnīcu vada A. Reiss. Pirmo 5 darbības gadu nobeigumā tā no brīvajiem līdzekļiem varēja nodot 1000 dol. aprūpes un kultūras darba vajadzībām. Sākot ar 1954. gadu grāmatnīca rīko arī plašas grāmatu izlozes. Jaunatnes centienu sekmēšanai pavasaros rīkoti bērnu svētki ar ludziņām un bērnu kopa priekšnesumiem. Sarīkojumu sekmēšanā atsaucīgas vienmēr bijušas arī vanadzes.

Mazā latviešu skaita dēļ sarīkojumu organizēšana no laika gala radījusi problēmas. Tie notikuši kā Norandā, tā arī netālajā Virdžīnijtaunā, kur pārmaiņus pulcējusies savās sēdēs arī nodaļas valde. Sakarā ar darba apstākļiem, tautiešu skaits Norandā un apkārtnē tagad stipri sarucis, kopā ar bērniem to pašreiz ir ap 40. Tā pašā Norandā pašreiz arī vairs tikai 6 DV nodaļas biedri, pārējie 14 tagad dzīvo Toronto, Sv. Katrīnās, Bramptonā u. c. Tādēļ labi saprotams, ka nodaļas darbs mūžīgi dažādu problēmu un grūtību pilns.

Nodaļas darbā nenoliedzami lieli nopelni piekrīt abiem pēdējo 10 gadu valdes priekšsēžiem R. Grāvītim un A. Šnorem. Ilggadīgs revīzijas komisijas priekšsēdis ir J. Baumanis, kas vada arī Norandas ev. - lut. draudzes dzīvi. Ilgāku laiku nodaļas valdē darbojušies J. Buņķis, A. Stārasts un O. Urdziņš. Pašreizējais nodaļas valdes priekšsēdis ir A. Šnore, sekretārs P. Rožlapa, kasieris un biedrzinis B. Voznijs.

O. K.

Gaida zaļumnieku un šāvējus

Pēdējais Kanadas DV šī gada brīvdabas sarīkojums jau durvju priekšā. — DV Kičeneras - Voterlū nodaļas tehniskajā izkārtojumā tas notiks 21. augustā St. Jakobsā, netālu no Voterlū un ap 10 jūdžu no Kičeneras centra, apvienots ar DV šaušanas meistarsacīkstēm. Pēc līdz šim saņemtajām ziņām spriežams, ka šis sarīkojums pārspēs visas iepriekšējās DV šaušanas sacīkstes - salidojumus. Pati sarīkojuma vieta izraudzīta skaista upes līcī, kas kalnu un koku apņemts.

Kas plašajā sarīkojumā paredzēts? Plkst. 10 no rīta notiks šaušanas sacīkšu dalībnieku reģistrācija, bet plkst. 11 sacensības atklās. Ap plkst 2 pēcpusdienā sāksies dažādas nodarbes, kuras ievadīs ar volejbola spēlēm starp nodaļu sastādītajām vienībām. Virves vilkšanā nodaļas sacentīsies pēc seno latviešu parauga, t. i. velkot pretiniekus pāri upei. Šo sacensības veidu Kanadā lietos pirmo reizi, kas vien jau modina dzīvu interesi. Paredzētas arī makšķerēšanas sacensības un dažādas jautrības un izvēlības spēles, kuŗās varēs piedalīties katrs salidojuma dalībnieks. Visās sacensībās gādāts arī par godalgām. Šaušanas sporta cienītājiem, kas nepiedalīsies vispārējās sacensībās, pirmoreiz būs dota iespēja izmēģināt savu veiksmi šaušanā speciāli iekārtotā līnijā, kas būs pieejama visu dienu. Neierobežotas iespējas sarīkojuma vietā sola arī saules un ūdens cienītājiem.

Vakarā plkst. 7 turpat notiks DV Kičeneras - Voterlū nodaļas 13 darba gadu svinības. Tās ievadīs ar ugunskuru, kuŗu vadīs Ilmārs Batraks, ar priekšnesumiem piedaloties Kanadas DV teātŗa aktieŗiem Dz. Pūpēdim, Z. Upītei u. c. Pēc ugunskura paredzēta deja Riverside Maples sarīkojuma zālē, par mūziku gādājot Elmāra Zakuļa deju kapellai. Bufete ar atspirdzinājumiem un ēdieniem būs atvērta jau no plkst. 12 dienā. Rīkotāji dara iespējamo, lai sarīkojums labi izdotos un aicina tautiešus kuplā skaitā piedalīties šajā pēdējā Kanadas DV brīvdabas sarīkojumā šai gadā.

ATSAUCIETIES — JŪS MEKLĒ!

MEKLĒJAMO PERSONU SARAKSTS NR. 77

Amerikas latviešu apvienības sekretariāts lūdz atsaukties ziņu saņemšanai no piederīgajiem sekojošas personas:

Alberts, Bruno, Jūlija un Minnas d., dz. 1922. g. 10 okt. Rīgā, 1946. gadā bijis Vācijā. Baranovskis, Pauls, Nikolaja un Marijas d., dz. 1942. g. Jaunjelgavā, 1944. gadā bez vecākiem aizvests uz Vāciju Ventorfas bērnu patversmē, 1949. g. 15. martā no Hamburgas lidostas izbraucis uz ASV. Meklē māte. Birzgalis Herta, kādreiz dzīvojusi Babylon, N. Y. var saņemt ALAs sekretariātā viņai no Kanadas piesūtītu vēstuli. Butevics, Osvalds, dz. 1910. g., ap 1949. g. no Eslingenas nometnes izceļojis uz Austrāliju. ALAs sekretariātā var saņemt vēstuli. Filatovs Leontija, Felikssa meita, dzimusi Liepājā; bērni Pēteris, dz. 1910. g., Taisa, dz. 1916. g. Pēdējā zināmā adrese Richmond, California. Grants Aleksandrs, advokāts, kādreiz dzīvojis 134 32nd Ave., San Francisco. Meklē krustmeita. Gulbis, Vera, dz. 1900. g. No Vācijas aizbraukusi uz Dāniju, kur strādājusi slimnīcā. Vecāki dzīvojuši kādā fermā pie Helsinkiem, Somijā. Jansons - Gutmanis, Olga, dz. ap 1900. g., no Dobeles. Kādreiz dzīvojusi Čikagā, kur viņam bijusi mechaniska darbnīca. Jurzits - Jurcitis, Pēteris, dz. 15. febr. 26., Latvijā, 1946. g. beigās no 2227 POW Camp Zedelgem, Beļģijā atlaists uz Vāciju. Meklē māte. Kocers, Lidija, Husgo meita, dz. 1913. g. Krievijā. Pēc profesijas dejotāja, dzīvojusi Tukumā un pirms otra pasaules kara iecelojusi ASV. Krečmanis, Irmgarde (dz. Blūms), Pētera meita, dz. 1900. g. Cēsīs. Pēdējās ziņas 1963. g. no Nujorkas. Kronbergs, Austra, dzimusi Kants, apmēram 1920. g. Dzīvojusi Liepājā. Laizans, Sigismunds, dz. 23. janv. Rīgā. Meklē sieva. Krūmiņš, Irma, dz. Freimanis, vīrs Gustis, no Garozas pag. „Videniekiem". Laukkalejs, Emīlija no Satiķu pagasta. Meklē radiniece Amerikā, no Pampaļu pag. „Pumpuriem". Libergs, Rudolfs, dz. 1904. g., no Rīgas. Strādājis par iespiedēju. Martinsons, Hermans, dz. 19. nov. 1913. g. Rīgā, Augusta dēls. 1950. g. 22. maijā no Brēmerhafenes ar kuģi „Gen. W. M. Black" izceļojis uz ASV. Meklē tēvs. Rudolfs,Roalds, Andreja dēls, dz. 1925. g. 8. sept. Rīgas apriņķi. 1950. g. itkā izbraucis uz Filadelfiju pie savas krustmātes Emīlijas Rudolfs. Timmermans, Alfrēds, Augusta d., dz. 1899. g. jūnijā Ropažos. 1944. g. aizvests uz Vāciju. Emigrējis uz ASV, dzīvojot Floridā vai Kalifornijā. Verikas, Ērika, dz. Maļinovskis, vīrs Leons. Rīgā strādājusi Tērbatas ielā Šmerļiņas frizētavā. Veinbergs, Jānis, kādreiz dzīvojis 2122 Belle Plaine, Chicago. Sekretariātā vēstule no Latvijas. Veritis, Otto un Edgars, no Vilkogas pagasta. No Memingenas nometnes iecelojuši Anglijā, iespējams, ka no turienes Kanadā. Vilde, Juris, dz. 1905. g. Liepājā strādājis Latvijas bankā.

Ziņas pieprasīt un adreses paziņot American Latvian Association, Inc., 9 7 15th St., N.W., Edmonds Bldg., Washington, D. C. 20005, U.S.A. (Tel. DIstrict 7-8064). Adrešu paziņotājiem kartotēka piesūta meklētāja adresi vai vēstuli tieša kontakta nodibināšanai, bet meklētās personas adresi bez atļaujas nekur tālāk nesūta. Pieprasījumiem un adresu paziņojumiem pievienojams ziedojums meklēšanas izdevumu segšanai; no ārzemēm pievienojami International Reply kuponi.

Diždancis un Diždancītis savā pirmajā kopējā debijā šai pavasarī Toronto. Foto: J. Ligers

Apsolutais cimdu pāris

ATVADĪŠANĀS NO TĒVZEMES BALVAS LAUREĀTA ADOLFA KAKTIŅA

Adolfa Kaktiņa pēdējais uzņēmums, kurā dziedonis redzams, pārskatīdams manuskriptu savai grāmatai „Dzīves opera", kas drīzumā iznāks Daugavas apgādā. Foto: P. Slavinskis

Ir saules piemirdzēta 25. jūlija pēcpusdiena, kad Kalifornijas latviešus aplido sēru vēsts — ar sirdstrieku pēkšņi mūžībā aizgājis Tēvzemes balvas laureāts — operdziedonis Adolfs Kaktiņš, kuram nākošā dienā piepildītos 80 mūža gadi.

Prāts it kā atsakās pieņemt šo skumjo ziņu, jo visi esam gatavojušies tikai prieka dienai, lai sumināt lielo mākslinieku viņa izcilajā jubilejā. Esam par daudz visi pieraduši, ka Adolfs Kaktiņš kā varens ozols plēta savus dziesmās šalcošos zarus pār mums, būdams vienmēr klāt visos izcilos koncertos un svētku dienās. Mēs visi viņa personā simboliski saskatījām brīvās Latvija mākslas spožākās galotnes. Vēl nesen, aizvadītajos dziesmu svētkos Portlandē, viņam kā goda viesim uzgavilēja latviešu tūkstoši, un viņš ar ziedu klēpi rokās jauneklīgā vieglumā kāpa uz skatuves, lai pateiktos sumināt ājiem. Vēl ausīs skan viņa vārdi: „Šie ir mani pirmie šitie dziesmu svētki, jo Rīgā arvien bija jāsaudzē balss no putekļiem un saaukstēšanās. Paldies, paldies jums visiem!" Tas bija skaists brīdis, kas atmiņas nesa pāri tālumiem uz mūsu galvaspilsētu Rīgu, kur Kaktiņš savas mākslas kalngalos, spožuma apņemts, saņēma Tēvzemes balvu. Šī brīža skatījumā skaidri atskārtu, ka Adolfs Kaktiņš pats ir bijis latviešu tautai lielāka balva, kādu vien Dievs tai pieškīris gadu tecējumā un lāvis tai kā spowai zvaigznei paceltīes mūsu sirmajā Rīgā, apspīdēt visu latviešu tautu un blāzmot vēl tālu pāri Latvijas robežām.

Tad redzu viņu atkal Portlandes dziesmu svētku nobeiguma kopmielastā kāpjam katedrā, lai teiktu atzinību un paldies dziesmu svētku rīkotājiem un aicinātu jaunos vairāk piedalīties koros, lai latviešu dziesma ar jaunu skaņu skanētu mūžu mūžos. Aizbraucot no dziesmu svētkiem, viņš telca: „Atmiņu smeldzošo dziedāta. Krusta priekšā nostājas māc. G. Knesss-Kneziņsch, lai teiktu Dieva vārdu par cīnītāja aiziešanu mūžīgā dzīvošanā. Lokot ceļus Visvarenā priekšā, māc. I. Gaide izlūdzas aizgājējam Dieva žēlastību, prāv. A. Ernstsons teic svētīšanas vārdus. Kalifornijas latviešu trio (Ed. jubileja un ka viņam tur būs jaunībai par godu jānodzied vēlreiz Zilinska „Cimdu pāris". „Arī tas ir iespējams," skaņēja viņa atbilde, un klātesošie to uzņēma kā cerīgu solījumu...

Ieskanas tālruņa zvans, tas atgādina īstenību — Adolfs Kaktiņš ar pienācīgu godu jāizvada pēdējā gaitā. Zvanītājs vēstī, ka bēres paredzētas Losandželosā māc. A. Kleinberga izkārtojumā, jo aizgājēja vēlēšanās bijusi tikt pārpelnotam un guldītam blakus dzīvesbiedrei Glendeiles Rorest Lown kapsētā pie Losandželosas. Pianists Hugo Štrauss ierosinājis Ziemeļkalifornijas latviešiem atvadīšanos un pēdējo godu Adolfam Kaktiņam nodot ar aizlūgumu un sēru koncertu Latviešu namā San-francisko 28. jūlijā, pirms miruša mākslinieka pārved uz Losandželosu pārpelnošanai.

Atvadvakarā Latviešu nama lielā zāle pārvērsta svētnīcā ar altāri, kuŗa idū paceļas krusts ar Pestītāja tēlu. Krusta ēnā, ziedu un vainagu ieslēgts, stāv šķirsts ar Dieva mierā aizmigušo dziedoni. Klusi mainās trīs sardzes. Ar tām pēdējo godu mūžīgā mierā aizmigušajam parāda Ziemeļkalifornijas latviešu organizāciju vadītāji, Daugavas vanagi un studenti. Klusā noskaņā pildās zāle, jo daudz ir to, kas nākuši atvadīties un nest pēdējo ziedu velti lielajam dziesmu valdniekam, kas ar dziesmu bija iekaŗojis visu latviešu sirdis.

Klusi ieskanās „Augšā aiz zvaigznēm", viru koŗa Krīvs viņš telca: „Atmiņu smeldzošo dziedāta. Krusta priekšā nostājas māc. G. Knesss-Kneziņsch, lai teiktu Dieva vārdu par cīnītāja aiziešanu mūžīgā dzīvošanā. Lokot ceļus Visvarenā priekšā, māc. I. Gaide izlūdzas aizgājējam Dieva žēlastību, prāv. A. Ernstsons teic svētīšanas vārdus. Kalifornijas latviešu trio (Ed. Vīnersts, A. Cieminš, H. Strauss) atskaņo Aronska Elēģiju". Dziedātāja Milda Grimma-Štrause atvadās ar Mediņa dziesmu „Ak, jūs atmiņas", Biruta Pluģe ar Šūberta — „Mūzikai", vijolnieks Ed. Vīnerts ar Mediņa „Āriju", baritons Valdis Gudrais ar Zilinska „Zilie sapņu kalni". Klavieru pavadījumus izpilda Hugo Štrauss un Nikolajs Kreišmanis.

Rasma Slavinska nolasa graģmentus no Adolfa Kaktiņa sarakstītās grmatas „Dzīves opera", bet prof. Edg. Andersons — Adolfa Kaktiņa dienu pirms nāves, 24. jūlijā, uzrakstīto runu savām mūža gadu svinībām, kuŗā izpaužas lielā dziedoņa pateicība latviešu tautai, piederīgajiem un draugiem, bet arī apziņa, ka tuvu jau pašam pienācis brīdis aiziešanai mūžībā. Vēl izskan Ziemeļkalifornijas latviešu koŗa dir. L. Bērziņa vadībā dziedātā lūgšana „Mūsu Tēvs debesīs" kā pēdējais akords no aizgājēja lielās „Dzīves operas", un laužu straume lēnām slīd gar šīs operas varoņa Adolfa Kaktiņa šķirstu pēdējām ardievām. Stāvot pie šķirsta goda sardzē, klusi domās dzirdu mirušā varoņa balsi dziedam:

„Tikai vienu cimdu pāri,
Kas ar raibiem rakstiem kvēl
Man caur visu ziemas trimdu,—
Vai to pašu tev ir žēl?"...

Un lēnām, balsij pieņemoties spēkā, Adolfs Kaktiņš iznirst gara acu priekšā, spožas gaismas apmirdzēts, lai nodziedātu pēdējo pantu:

„Kam tu nedod cimdu pāri?
Ko gan tavas rokas dod?
Sen mans pavasars jau pārī,
Būs pie ziemas jāpierod."

Teodors Sīlis

Sarzīsta Harija Berga darinātais zīmējums Adolfa Kaktiņa 80 gadu jubilejā, kuŗu dziedonis vairs nepiedzīvoja.

VĒSTĪJUMI NO ANGLIJAS

Dzīvība,nāve, mūžība — ir jēdzieni, kas vienmēr nodarbinājuši cilvēku prātus, it sevišķi tajos klusajos brīžos, kuŗus pavadām kapsētā. Jūlijs un augusts dzimtenē bija laiks, kad visās kapsētās rīkoja kapu svētkus, uz kuŗiem, — kā pilsētās, tā laukos, — plūda laužu straumes. Mūžības doma tad it kā vienoja visu tautu. Arī Anglijā kapu svētki aizvien pulcinājuši kuplu apmeklētāju skaitu. Kupls tas bija arī nule notikušajos Lidsas draudzes kapu svētkos Launvūdā. Šī kapsēta pieder pie krāšņākajām un koptākajām Ziemeļanglijā, un tajā savu kapu nodalījumu iepirkt nodomājusi arī Lidsas latviešu ev. - lut. draudze. Šis ieceres reālizēšanai draudzes vadība iekārtos speciālu ziedojumu grāmatu, kuŗā tautieši varēs ierakstīt savus devumus latviešu kapu nodalījuma iepirkšanas atbalstam. Atzīmējams, ka speciāli latviešu kapu nodalījumi jau atrodami Brukvūdas kapos Londonā un Nabvūdas kapsētā Bradfordā.

★

Lai piedalītos vācu evaņģeliskās baznīcas dievlsnāksmē Ķelnē, uz Vāciju izbraucis prāvests R. Mužiks. Viņš viesosies arī dažās latviešu draudzēs: 8. augustā sacīs svētrunu Hamburgas draudzei un apmeklēs arī draudzi Lībekā.

☆

Atvaļinājumu pavadīt Anglijā no Vācijas ieradies čellists Valdis Zaķis. Mākslinieks jau ilgus gadus darbojas Ķīles operas orķestrī kā solo čellists. — „Mazlet" tālāku ceļu sava atvaļinājuma pavadīšanai nācies mērot zobārstei Elzai Bolšaitei, kas ieradusies no Venecuēlas, lai apciemotu savu brāli, kas dzīvo Skotijā. E. Bolšaite apciemoja arī paziņas un studiju biedres Bradfordā un Londonā, bet atceļā iegriezās arī Vācijā, kur savukārt dzīvo viņas dēls.

☆

Pēc nule publicētiem datiem, Anglijas pavalstniecību 1964. gadā ieguvušas kopskaitā 8906 personas, no kuŗām latviešu ir 129. Pirmo vietu ar 2933 „jauniem britiem" ieņem poļi, viņiem seko vāc'eši — 1397, ungāri — 693, itālieši — 431, spāņi — 354, dienvidslavi — 267 un austrieši — 216. Atzīmējams, ka „natūralizējušās" arī 14 krievu tautības personas, kuŗas gan, domājams, neE T 10 pieder pie komūnistu laika „Izlaiduma."

☆

Pagājis jau kāds mēnesis, kopš pārdošanā parādījušās Čērčila pieminas pastmarkas. Kā no angļu, tā arī latviešu kollekcionāru apriņdām dzirdēta žēlošanās, ka šī lielā valstsvīra pieminas izdevums nav izdevies, jo pārāk tumšos toņos ieturētais Čērčila attēls nav iespaidigs, pat diezgan grūti saskatāms. Kādā laikrakstā patlaban lasu kāda lasītāja vēstuli, kuŗā rakstītājs noraida dzirdētās kritikas: „Mani pārsteidz, ka kollekcionāri nevar samierināties ar pieminas izdevuma tumšajām krāsām. Tās jau simbolizē tos laikus, kad mēs Čērčilu vislabāk pazinām un viskarstāk viņu mīlējām. Protams, markas ir tumšas, bet tās mums atgādina laikus, kad visas pilsētas bija aptumšotas, kad ugunsgrēku dūmi klāja Londonu, Koventriju un citas pilsētas. Arī mēs visi tad strādājām un pavadījām atpūtas brīžus tumšā. Daudzi jo daudzi mira tumšā, lidotāji pat lūdzās, lai nakti nespīdētu mēness. Mēs visi bijām ar tumsu draugos. Tāpēc arī marku izdevums ieturēts tumšos toņos."

☆

Un vēl viens mazs izvilkums no kāda ironijas pilna raksta, kas bija iespiests kādā laikrakstā dienu pirms tiesas prāvas sākšanās Maskavā, kuŗā par „spiegošanu" bija apsūdzēts angļu skolotājs Džeralds Bruks: „Man izdevies iegūt kopiju no visas sagaidāmās izrādes." Aktieŗi, protams, spēlēs uz skatuves. Ir jau iekārtoti mikrofoni un televīzijas starmeši, — tie visi pārraidīs lielo izrādi, kuŗas dalībnieki jau mērķtiecīgi un metodiski sagatavoti un samēģinājušies. Auditorijā atradīsies tikai lūgtas personas, ieeja būs pret biļetēm, un tiesas procesu ievadīs ar vārdiem: „Lūdzu mieru, imperiālistu bandīta tiesāšana bezpartējiskas tiesas priekšā sākusies..." Rakstītājs savā „kopijā" tiešām nebija daudz kļūdījies, jo viss rītēja tā, kā „bezpartējiskā tiesa" bija instruēta. Vienīgi spriedumā raksta autors bija kļūdījies, jo „kontrrevolūcionāram" piesprieda nevis 10, bet „tikai" 5 gadus.

A. P.

SAVIENOTAJĀS VALSTĪS

NUJORKA

⊙ Tikai tagad Nujorkā kļuvis zināms, ka 3. jūlijā smagu autokatastrofu ar laimīgām beigām piedzīvojis ALAs revīzijas komisijas ilggadīgais priekšsēdis Voldemārs Cerbulis ar dzīvesbiedri. Gaŗajā nedēļas nogalē viņš bija devies atvaļinājuma braucienā. Netālu no mājām uz Konektikutas ekspresceļa priekšējais braucējs bremzējis, un arī V. Cerbulim nācies bremzēt. Uz sliceņā un slapjā ceļa mašīna sagriezusies sānis un skārusi ceļmalas nožogojumu. Sekojošā mašīna gan spējusi nobremzēt tikai collu no Cerbuļa mašīnas, tomēr trieciens pret norobežojuma stabiem bijis tik spēcīgs, ka mašīna pilnīgi sadragāta, bet braucēji tikuši cauri ar nedaudz brāzieniem. Mašīna nav vairs lietojama.

⊙ Austrumu apgabala draudžu jaunatnes konference notiks 14. un 15. augustā Leikvudas Nubransvikas draudzē māc. Ž. Kristberga vadībā. Sākums pl. 0 no rīta Nudžersijas latviešu biedrības īpašumā Priedainē. Konferences virstemats paredzēts „Jaunatnes darbs un liecība draudzē." Vagnera luterāņu kolledžas psiholoģijas profesors Dr. E. Kāpostiņš lasīs lekciju „Sabiedrības loma un individa attīstībā", teoloģijas students J. Cālītis runās par jaunatnes iespējām darboties kristīgā draudzē, bet teoloģijas students A. Abakuks stāstīs par jaunatnes darbu Eiropā vācu, angļu un latviešu draudzēs. Prāv. K. Valters runās par kristīgās jaunatnes darbu Latvijas brīvvalstī, salīdzinot to ar jauniešu ilgām Amerikas luterāņu draudzēs. Konferenci atklās un garīgo ievadu teiks prāv. K. Birznieks, bet māc. K. Valters vadīs bībeles stundu.

⊙ Latviešu aktrise Ilze Taurina 25. jūlijā Nujorkā bija redzama televīzijas uzvedumā Bonanza. Viņa spēlēja cirkus trapēcas artisti Petinu. I.

⊙ Dziesmu grāmatas emendācijas sēdes notiks no 3.— 6. augustam Nujorkas draudzes lauku īpašumā Katskilos. Šais sēdēs sagaida mācītājus no Milvokiem, Minneapoles, Toronto, Hamiltonas un citām vietām. — No Anglijas nāk ziņas, ka jūlijā būs dabūjams Bībeles jaunais tulkojums. Pirmais izdevums būs tiekai melnā iesējumā. Šai kontinentā jaunais izdevums varētu pienākt tikai augusta beigās vai septembŗa sākumā.

⊙ Nujorkas katoļu draudzes īpašuma būve tuvojas nobeigumam. Vēl atlikuši daži sīki darbi, kuŗiem sekos krāsošana un grīdas ielikšana. Sākta ietnes izliešana ap jauno namu.

⊙ Nujorkas latviešu luterāņu draudzes Jonkeru baznīcā izdailošanas darbi sekmīgi turpinās. Baznīcā pārveidotas sienas un izbūvēts jaunā altāŗa pamats. Elektrības un ūdensvada ievilkšana izdota uzņēmējiem, bet drizumā tiem izdos arī apmešanas darbus un altāŗa aizmugures plākšņu izveidošanu. I.

GRAND-RAPIDI

⊙ Saskaņā ar Latviešu kaŗa invalidu apvienības centrālās valdes ASV norādījumu, 18. jūlijā Grand-Rapidos bija sasaukta Mičigenas kaŗa invalidu sapulce, kuŗā piedalījās dalībnieki no Grand-Rapidiem, Detroitas un Lansingas. Sapulce notika A. Laukvīra mājās un nolēma, ka nodaļas noorganizēšana labāk sekmēs latviešu kaŗa invalidu organizācijas mērķus un centienus. Rakstiskas vēlēšanas notiks līdz 14. augustam. Par nodaļas priekšnieka kandidātu izraudzīja A. Laukvīru, bet valdes locekļu amatiem V. Apsīti, J. Kaneli, D. Poli, A. Čakšu (Grand Rapidi) un S. Tālmani (Lansinga). Revīzijas komisijā kandidēs A. Eversons, A. Kiburis (Grand Rapidi) un J. Skrīveris (Detroita). Informācija saņemama pie A. Laukvīra, 830 Union N. E. Grand Rapids, Mich.

⊙ 19 gadu vecais Džeims V. Sirns, latviskajā uzvārdā Juris Sergejevs, ar savu amerikāņu draugu Stanleju Danielu bija devušies izbraucienā pilsētas vakaru daļā. Būdami uz Lake Michigan Drive un traucoties ar lielāku ātrumu, vāģa vadītājs J. Sergejevs zaudējis pār to kontroli. Mašīna apsviedusies un kūleņodama vēl slīdējusi 234 pēdas. No dabūtiem triecieniem un ievainojumiem St. Daniels drīz miris, bet latviešu jaunietis palicis dzīvs, kaut arī bijis krietni apdauzīts. Šis ir jau trešais gadījums Grand Rapidos, kad latviešu jaunietis iejaukts smagā satiksmes negadījumā, sagādājot nāvi savam līdzbraucējam.

⊙ Pie DV apvienības nodibināts ģen. O. Dankera pieminekļa fonds, kuŗa lietas kārto apvienības valde ar priekšnieku A. Barkānu. Šo lēmumu apstiprinājusi ASV DV zemes valde. Piemineklī paredzēts atklāt 1966. gada 16. aprīlī ASV DV 16. delegātu sapulces laikā. Pirmie ziedojumi ienākuši no DV zemes valdes un DV apvienībām Filadelfijā un Demoinā. Pieminekļa fonds lūdz visas DV apvienības un kopas piesūtīt ziedojumus iespējami drīz, lai, vadoties no ienākušajiem līdzekļiem, varētu pasūtināt pieminekli, resp. pieminas plāksni.

⊙ 29. augustā, plkst. 10 no rīta notiks DV apvienības šaušanas sacīkstes no mazkalibra šautenēm agr. V. Pogas saimniecībā pie Loveles. Sacensības notiks strēlniekiem, jauniešu un vanadzenu klasēs, eventuāli arī dāmām. Tuvāka informācija pie šaušanas sporta vadītāja M. Jansona.

⊙ 25. jūlijā Bladžeta slimnīcā miris bij. Latvijas universitātes mācību mežniecības Lielaucē virsmežzinis 72 g. v. Kārlis Taube. Aizgājējam veltīts aizlūgums notika Edžebīnes bēru namā 27. jūlijā, bet 28. jūlijā viņu guldīja zemes klēpī Vūdlavnas kapsētā Grand Rapidu un apkārtnes latviešu ev. - lut. draudzes nodaļīņā, izvadīšanu vadot māc. Kārlim Hermanim. Atvadvārdus teica un ziedus nolika no Grand Rapidu un apkārtnes latv. ev. - lut. draudzes J. Miezis, mežkopju saimes prof. R. Markus, Letonijas saimes J. Riekstiņš, vecajiem strēlniekiem A. Eversons, latviešu biedrības J. Laucis u. c.

⊙ Grand Rapidu un apkārtnes latviešu ev.lut. draudzes lauku īpašumā Mežvidos 18. jūlijā atklāja bērnu vasaras nometni. Svētbrīdi vadīja māc. Kr. Hermanis, uzrunu teica draudzes priekšnieks prof. O. Jirgensons. Nometnes vadītāja — teoloģijas kandidāte V. Fricsone iepazīstināja kuplo dalībnieku saimi ar ieturamo kārtību nometnē un deva norādījumus turpmākam darba gaitām. Pār audzinātājiem vēl darbojas V. Fricsons, L. Ruperts, A. Kalēja. I. Kalniņa, L. Tālberga; J. Puriņš u. c., bet nometnes saimnieces — Priedīte un Lazdiņa. Jau pirmajā dienā bērni iepazinās ar peldētavu un jauno sabiedrisko ēku, kuŗā nodarbības varēs risināties lietus laikā. — V. Z.

FILADELFIJA

⊙ Šovasar dziesmu svētkos Toronto daudzkārt nācās dzirdēt ieteikumus un „norādījumus", ka būtu vajadzīgs izdot plašāku apskatu par dziesmu svētkiem svešumā. Turklāt daļējas dziedātājas, atšķirušas „Latviešu dziesmu svētku vēsturē" agrāko kopkoŗu uzņēmumus, nemitējās jautāt, kad pienākšot diena, kad arī viņu apvienotais lielkoris iekļūšot grāmatā? Ar patīkamu prieku nepacietīgajām jautātājām tagad jau var atbildēt vienā vārdā: drīz. Kā tā? Ikviena korista plauktā atrodama grāmatas „Latviešu dziesmu svētku vēsture" autors Valentīns Bērzkalns šobrīd jau lielā rūpībā sagatavo iespiešanai manuskriptu grāmatai „Latviešu dziesmu svētki trimdā". Lai caurskatītu plašo apskatu lapu pa lapai un neatstātu nevienu lieku „un", sijāšanā jāiegulda ne vien krietni daudz pūļu, bet arī laika. Te jāatceras, ka vasaras sākumā Valentīnu Bērzkalnu piemeklēja tik smaga sirds slimība, ka trīs nedēļas nācās pavadīt slimnīcā. Pateicoties dziednieku mākai un pielietojot vismūsdienīgākos ārstēšanas līdzekļus, izdevies slimību apturēt un draudošās briesmas novērst, tā kā pašreiz viņš jau atlaists mājās. Atgriezties darbā tomēr varēšot tikai rudens pusē. — Novēlot jaunās grāmatas autoram atspirgšanu un atgriešanos latviešu mūzikas dzīvē, lai to koptu un sargātu, latviešu dziesmu skandinātāji un mīļotāji, dziesmu svētku dalībnieki un apjūsmotāji gaidīt gaida plašī apskata iznākšanu. Zinot, ka autors visiem latviešu dziesmu svētkiem trimdā dzīvojis līdz, piedalīdamies lielajos sarīkojumos gan kā darbinieks, gan vērotājs, sākot jau ar Pīšbachu un beidzot ar Nujorku un Toronto, jaunā grāmata solās būt jo interesanta, kupla saturā un bagāta ierosinājumiem un pārdomām.

⊙ Savā dzīvokli Parka Aveņjā nupat no gaŗāka atvaļinājuma meitas Maijas un znota Dr. Bērziņa ģimenē atgriezies rakstnieks Jonāss Miesnieks un, nekavējot ne mirkli, dzīvesbiedrei Norai piepalīdzot, sācis caurlasīt nevienam citam nesalasāmos novelju un dzejoļu uzmetumus. Te jāpiezīmē, ka Miesnieks,— gluži tāpat, kā to saka par šekspīru,— dažkārt raksta uz gaisā lidojošām lapām...

⊙ Atvaļinājumā kalnos kopā ar ģimeni izbraucis gleznotājs Arnolds Treibergs, paredzot pāris nedēļu pavadīt mūžībā aizgājušā pelzāžista Jāņa Jablocska ģimenes mājās. Tā kā Treibergs šī gada sākumā pārcieta loti smagu sirds slimību, viņam pavadot kādu laiku kalnu mierā un klusumā, daudz lielākas cerības uzlabot veselību nekā „civilizācijas burzmā", lai gan mākslinieks pats gribētu „palikt mājās un gleznot..."

KLIVLENDA

⊙ Uz 70 pavadītiem mūža gadiem 16. jūlijā atskatījās DV apvienības kasieris Jānis Jenzis. Gavilnieku apsveikt bija ieradusies apvienības valde ar priekšnieku E. Danielī un pasniedza velti — „Dziesmu svētku vēsturi". Jubilārs vienmēr redzams tautiešu vidū, ir spara pilns, apveltīts ar veselīgu humoru un plašām literārām interesēm; kā pats saka, apvienības naudas maku un karoti nolikt nedomājot.

G Apvienotā latviešu draudze izlaidusi kārtējo jūlija apkārtrakstu, kuŗā ziņo, ka 27. jūnija pilnsapulces uzdevums bijis sagādāt līdzekļus pilnīgai parāda (45,000 dol.) nomaksai. Cita vidū sapulcē pieņemts ierosinājums pie draudzes nodibināt testamentu komisiju, ar kuŗas starpniecību draudzes locekļi varētu kārtot savas mantošanas lietas. Paredzēts dibināt arī kreditsabiedrību un juridisko padomdošanu.

Draudze piedalījās arī bērnu svētku rīkošanā 1. augustā Rose Farm laukumā. Gaŗš ir baznīcas fonda izdotāju saraksts, no kuŗa redzams, ka draudzes locekļi 1. pusgadā saziedojuši 6900 dol.

J. E.

BURLINGĒMA

⊙ Vasaras laikam iestājoties, māc. Kness - Kķezinskis ar kopēju sanāksmi 17. jūlijā Burlingēmā (Ziemeļkalifornijā) pabeidza abu — Oklendas un Burlingēmas „The Bethel Series" bībeles studiju grupu darbu, apskatot kā pēdējo tematu „Kristus atnāks atkal". Tematu mācītājs solīja vēl turpināt savos nākošo dievkalpojumu spredikos. Kā gadsimtos izveidojusies kristīgās baznīcas architektūra, pastāstīja Anna Sissase. Sanāksmes nobeigumā ilggadīgais Latvijas ev. - lut. baznīcas virsvaldes locekļis zvēr. adv. J. Bergmanis cildināja mācītāju G. Knesu - Kņezinski par izcilajiem panākumiem bībeles studiju grupu noorganizēšanā un vadīšanā, kas ir pirma's šāda veida pasākums latviešu draudzē un kam liela nozīme reliģiskās dzīves padziļināšanā un kristīgās mācības izprašanā. — s —

KALAMAZŪ

⊙ Kalamazū latviešu ev. - lut. draudzes dāmu komitejas rīkotās gleznu un mantu izlozes laimestu izšķiršana notika 25. jūlijā baznīcas iesvētes azaida laikā. Laimestus ieguva: A. Ķeņģis — tautas tērpa audumu, O. Moragne — spilvenu, U. Ževāns — soliņu, A. Kalnājs — spilvenu, A. Dambrāns — pulksteni, G. Krautmanis — sedziņu, B. Bushala — sedziņu, M. Stunde — spilvenu, S. Gendrikovs — albumu, V. Vitands — vāzi, F. Roks — Latgales saktu, Pelcers — pūra lādi, A. Piebalgs — svečturus, J. Zuika — dzintara krelles, Pūpols — H. Celma gleznu, A. Dravnieks — spilvenu, J. Salna — galda segu, E. Stienis — A. Sildega gleznu, R. Leiņš — V. Aistara gleznu, H. Polis — dzintara krelles, A. Laurēns — sedziņu un A. Ritums — galda segu. Izlozi vadīja A. Kajaks, un tā devā 1202 dol. ieņēmumu, kuŗu dāmu komiteja nodeva baznīcas izdaiļošanas fondam. Tai pašā dienā baznīcas iegādes fonds tika papildināts ar otru tūkstoti, kas ienāca no baznīcas iesvētes kollektes un atsevišķiem ziedojumiem.

14. ASV RIETUMPIEKRASTES JAUNATNES DIENAS

14. ASV rietumpiekrastes jaunatnes dienas šogad rīko Sanfrancisko laikā no 4.—6. septembrim. Katru gadu šīs sarīkojums pulcinājis jauniešus no visas ASV rietumpiekrastes, prasot mērot lielus attālumus.

Darbojoties ASV rietumu piekrastē ziņāmā izolācijā vienam latviešu centram no otra un gandrīz pilnīgā izolācijā no pārējiem centriem, grūti izstrādāt plašāku sadarbošanās programmu. Iepazīšanās, satikšanās, un darbošanās vēlēšanās tomēr ir tik liela, ka šis gadskārtējais jaunatnes dienu sarīkojums dod zināmu kopības sajūtu, iespēju iepazīties ar jaunām idejām un informācijas apmaiņai. Iespējams, ka šāds domu izmaiņu un ideju iedētājs ir bijis aicinātais lektors no ASV austrumu puses, kas šā gadā būs V. Nīolendorfs. Ar referātu piedalīsies arī A. Trapāns, bet paneļa diskusijas vadīs I. Bergmanis. Šai laikā izraudzīs arī ASV rietumapgabala pārstāvi ALAs valdē.

Nevienas jaunatnes dienas tomēr nebūtu pilnīgas bez sava veida izpriecas. Šoreiz rīcības komiteja gādājusi par jautru savīgu vakaru, balli un Sanfrancisko līča apskati no kuģīša. Kultūras nozari pārstāvēs vietējie gleznotāji ar gleznu skati un jaunie mākslinieki ar koncertu.

Tuvāka informācija pie Annas Pluges, 467—18th Ave, San Francisko. Tel. 415-BA1-4911.

IESPAIDĪGA DEMONSTRĀ

Dziesmu vairoga koristi un grupa gada riesu Gra
skatuves priekšā, kuŗas dekorējumu gatavojis Val
vietnieku nama deputāts Pauls H. Todds, Mičigena
gubernātors V. J. Milekens un kuŗa Dziesmu vair

Apspiesto tautu nedēļas sarīkojums Grand Rapidos 24. jūlijā izvērtās par iespaidīgu Dienvidrietummičigenas baltiešu un ungāru kopēju demonstrāciju. Kad baltiešu bij. cinītāji bija nolikuši vainagu pie krituša kareivju pieminekļa Veterāņu piemiņas parkā, no vecā lidlauka uz pilsētas centru sāka virzīties 100 automašīnu gaŗa motorkāde. Ikvienas mašīnas sānī un logi bija noklāti pretkomūnistiskiem lozungiem, uz daudzu mašīnu jumtiem bija lieli, tālu saredzami plakāti. Policisti uz motocikletiem taurēdami braucā motorkādes priekšgalā un vadīja to cauri satiksmes signāluguniņām, apturot uz brīdi pārējo pilsētas satiksmi visā 5 jūdžu gaŗajā maršrutā. Tā braucienu iznāca noskatīties ne vien motoristiem, kuŗiem motorkādi nācās palaist gaŗām ielu krustojumos, bet arī gaŗām ielu krustojumos, bet arī laudīm, kas sestdienas pēcpusdienā staigāja pa veikaliem.

Pīkst. 4 pēcpusdienā Civic Auditorium Melnajā un Sidraba zālē apm. 500 dalībnieku piedalījās protesta sanāksmē. To vadīja Mičigenas pavalsts senātors Roberts Venderlāns (Venderlaan), bet runu teica Mičigenas vicegubernātors V. J. Milekens. „Komūnistu sistēma laupa tautām brīvību un nacionālas pašnoteikšanās tiesības." viņš cita vidū sacīja. „Tomēr nacionālisms joprojām ir stiprāks par komūnismu, un nav šaubu, ka nacionālisms galu galā uzvarēs." — Ko ASV varētu darīt, lai palīdzētu apspiestajām tautām? Runātājs iztelca domu, ka mērķtiecīga un uzmanīga demonstrācija v dzēt, lai kāpināt kavas konflikta to desintegrācija vijas un tās sat efektīga palīdzī tām daudz līdzēt ātrināšanai. Bez cās izprast kom lai tām sekmīgi „Šeit, brīvajā A nav bijusi sadar na vienā virzien ca runas nobe spēks bijis dažā lā brīvībā — s savas un citu v duālas izšķiršanā su brīvās institū šas brīvības. Da izvēles gaisotni d'vidam. Un tā energīja un ce progresu, kāds n tēmā šai pasaul — Bet no māciņ dots, tiek arī da dēļ Amerika stā ka apspiestajām saulē. Un šie daudz sagaida: jas, gan kā no vidiem."

Runāj sekoja ša pretkomūnist ir komūnisms". pretkomūnistisku tors un JBI nistu organizāci briks ar uzska jām demonstrēj ņēmienus demo tas graušanā un liskos principus

AR PĪPI UZ JUMTA

Tikko iznākusi grāmata „Pašportreti", kuŗā dzejnieki, rakstnieki, redaktori un kritiķi raksturojuši paši par sevi. Kamēr latviešu literātūras izvērtētāji vēl nav paspējuši šo grāmatu izlasīt un uzrakstīt savas domas, tikmēr varu pastāstīt savus novērojumus.

Gaŗākie portretu gabali ir tiem, kas līdz šim rakstījuši gaŗus romānus, nav spējuši īsi izteikties vai piedzīvojuši notikumiem un gadiem bagātu mūžu, ko vienā lappusē nevar uzrakstīt. Gaŗākais apraksts ir Ģirtam Salnam, bet, ievērojot viņa romānu plašos apmērus, tas nevarētu būt pārsteigums. Seko Ludis Bērziņš ar savu gaŗo mūžu. Nākamie gaŗuma ziņā ir trīs Jāņi: Bičolis, Kadilis un Krēsliņš. Osvalds Lācis par sevi varējis pastāstīt 5 rindās. Dažs rakstītājs par sevi, cits vairāk par apkārtni, bet kāds cits pieminējis savus radus piecās paaudzēs; cits atkal pamāca, kā rakstīt. Katrs portrets ir savā stilā, tas arī rāda, cik īsi vai gari katrs rakstītājs spējis izteikt savas domas. Aprakstīti rakstītāji sākot ar tādiem, kam periodikā iznākuši daži darbi, un beidzot ar tiem, kam katru gadu iznāk viena vai vairākas grāmatas. Pēc vārdā kautrīgi paskaidrots, ka grāmatā dažādu iemeslu dēļ nav visi rakstu kalpi, kuŗiem vajadzētu būt. Grūti uzminēt, kāpēc grāmatā nav uzņemts bij. redaktors A. Kundrats, kam iznākušas vairākas grāmatas, bet uzņemts bij. redaktors J. Grīnblats, kas savā visam īsu laik vēl vairākus Nevaru arī sap Runģi varētu pi stītājiem vai ra kas radīts pēc viņš pieskaitām pasākuma saim jo arī viņa vārd ru saskatīt. Vist mēr interesanti

Nujorkā ir vi terāņu draudze, rākos rajonos, dievkalpojumus ksā un Longaile rēgulāri Nudžers kā. Kaut arī vienmēr uzsvēr viena Nujorkas mēr gadījumi, ka locekļu norādīju Bruklinas, Bron draudzei. Dažos teikts, lai, izvai jumiem, kuŗus lētos saņemt no ļiem; dažreiz tā ar dažu draud nosaukumiem, b tas nopietni do lielākai daļai šie gājuši garām n mēr daži, kas vē tu vārdu, lai do ka kaut kas ne

Rajonu robeža teikumos nav n viena rajona dr ir tiesība apmek mus vai sarīko dievgalda vai kā dzes vajadzības

IESPAIDĪGA DEMONSTRĀCIJA GRAND RAPIDOS

Dziesmu vairoga koristi un grupa gada viesu Grand Rapidos notiekušās protesta sanāksmes laikā skatuves priekšā, kuras dekorēju mu gatavojis Valdis Puriņš. Pirmā rindā gada viesi: ASV tautas vietnieku nama deputāts Pauls H. Todds, Mičigenas valsts senātors Rob. Venderlāns, Mičigenas vicegubernātors V. J. Milekens un koŗa Dziesmu vairogs diriģents A.Kalnājs. Foto: K. Puriņš

Apspiesto tautu nedēļas sarīkojums Grand Rapidos 24. jūlijā izvērtās par iespaidīgu Dienvidrietummičigenas baltiešu un ungāru kopēju demonstrāciju. Kad baltiešu bij. cīnītāji bija nolikuši vainagu pie kritušo kareivju pieminekļa. Veterāņu piemiņas parkā, no vecā lidlauka uz pilsētas centru sāka virzīties 100 automašīnu gara motorkāde. Ikvienas mašīnas sāni un logi bija noklāti pretkomūnistiskiem lozungiem, uz daudzu mašīnu jumtiem bija lieli, tālu saredzami plakāti. Policisti uz motocikletem taurēdami brauca motorkādes priekšgalā un vadīja to cauri satiksmes signālugunīm, apturot uz brīdi pārējo pilsētas satiksmi visā 5 jūdžu garajā maršrutā. Tā braucienu iznāca noskatīties ne vien motoristiem, kuriem motorkādi nācās palaist garām ielu krustojumos, bet arī laudīm, kas sestdienas pēcpusdienā staigāja pa veikaliem.

Pikst. 4 pēcpusdienā Civic Auditorium Melnajā un Sidraba zālē apm. 500 dalībnieku piedalījās protesta sanāksmē. To vadīja Mičigenas pavalsts senātors Roberts Venderlāns (Venderlaan), bet runu teica Mičigenas vicegubernātors V. J. Milekens. „Komūnistu sistēma laupa tautām brīvību un nacionālas pašnoteikšanās tiesības." viņš cita vidū sacīja. „Tomēr nacionālisms joprojām ir stiprāks par komūnismu, un nav šaubu, ka nacionālisms galu galā uzvarēs." — Ko ASV varētu darīt, lai palīdzētu apspiestajām tautām? Runātājs izteica domu, ka mērķtiecīga un uzmanīga ASV spēka demonstrācija varētu daudz līdzēt, lai kāpinātu Pekingas-Maskavas konflikta ietekmē izraisīto desintegrācijas procesu. Krievijas un tās satelītu starpā. Arī efektīga palīdzība satelītu tautām daudz līdzētu šī procesa paātrināšanai. Bez tam būtu jāmācās izprast komūnistu metodes, lai tām sekmīgi varētu pretoties.

„Šeit, brīvajā Amerikā, nekad nav bijusi sadarbības iegrožošana vienā virzienā," Milekens teica runas nobeigumā. „Mūsu spēks bijis dažādībā, individuālā brīvībā — spējā apmierināt savas un citu vajadzības individuālas izšķiršanās procesā. Mūsu brīvās institūcijas ir sargājušas brīvības, dažādu iespēju un izvēles gaisotni atsevišķajam individam. Un tā izraisīta jaužu enerģija un cenšanās sasniegt progresu, kāds nevienā citā sistēmā šai pasaulē nav sasniegts. — Bet no nācijas, kurai daudz dots, tiek arī daudz prasīts. Tādēļ Amerika stāv kā cerību bāka apspiestajām tautām visā pasaulē. Un šie laudis no mums daudz sagaida: gan kā no nācijas, gan kā no atsevišķiem individiem."

Runai sekoja īsa, bet ierosinoša pretkomūnistiska filma „Kas ir komūnisms". Tajā pazīstamais pretkomūnistisku grāmatu autors un bij. FBI aģents komūnistu organizācijās ASV K. Filbriks ar uzskatāmām ilustrācijām demonstrēja komūnistu paņēmienus demokratiskas iekārtas graušanā un viņu makiavelliskos principus starptautiskajā politikā.

Koris Dziesmu Vairogs dir. A. Kalnāja vadībā dziedāja vairākas dziesmas. Sanāksmi uzrunāja arī ASV tautas vietnieku nama deputāts Pauls H. Todds (Mič., dem.), Grand Rapidu un Batlkrīkas pilsētu pašvaldības pārstāvji, bet rīkotāju vārdā visiem pateicās lietuvietis St. K. Balis. Sarīkojuma goda protektors bija Mičigenas gubernātors G. Romnijs. Amerikāņu leģiona un Katoļu veterāņu organizāciju dalībnieki piedalījās protesta sanāksmes rīkošanā. Viņu pārstāvji veica arī karogu ienešanas un iznešanas ceremoniju. Monsinjors C. V. Popells vadīja svētbrīdi sanāksmes sākumā, bet svētīšanu beigu posmā — māc. R. Preskots (Prescott).

Sarīkojuma noskaņai labi atbilda Valža Puriņa ietekmīgais zāles dekorējums ar uzrakstu skatuves fonā: „Komūnisms tautas verdzina, bet Amerika tās dara brīvas!"

Apspiesto tautu komitejas Dienvidrietummičigenā galvenais iniciātors Dr. Valdis Muižnieks demonstrāciju vērtēja šādi: „Sarīkojumā īstenojās septiņu nedēļu ilgs darbs, un tā darītāji guva lielisku pieredzi. Nav šaubu, ka nākamo reizi, ilgāk strādājot, mēs spēsim panākt vēl labākus rezultātus!"

No 18. — 24. jūlijam 3 vietējās televīzijas stacijas un 10 radio raidītāju sniedza gan panēļdiskusijas, gan informāciju par apspiesto tautu nedēļu. A. Z.

Kādēļ trūkst jaunu skolotāju?

Vērojumi skolu darbā un gadskārtējie darbības pārskati rāda, ka jau tagad latviešu skolām trūkst jaunu profesionālu skolotāju, lai skolās ievestu spirgtāku garu un iedzīvinātu jaunas atziņas mācību sekmju celšanai. ASV rietumu apgabala latviešu skolās 2/3 no visiem skolotājiem jau sasnieguši vecumu, kad normālos apstākļos būtu aizgājuši pelnītā vecumu dienu atpūtā. Tikai 8% no visiem skolotājiem ir jaunāki par 30 gadiem.

Tiešos vērojumos, sarunās un sarakstoties ar skolotājiem un jaunatnes vadītājiem jau vairākus gadus esmu skaidrojis iemeslus, kādēļ jaunie skolotāji, kas iegūst paidagoģisko izglītību, nelabprāt saistās arī latviešu skolu darbā. Tāpat liela atturība ir latviešu studentos, kad aicina tos saistīties latviešu skolu darbā, kaut vai par izpalīgiem atsevišķā priekšmetā. AL JAs priekšnieks L. Kalniņš informē, ka arī 2X2 nometnē paredzētā mācību grupa jauno skolotāju zināšanu papildināšanai nevarēšot darboties dalībnieku trūkuma dēļ, jo pieteikušies tikai 3 jaunieši.

Parasti jaunie aizbildinās, ka viņu latviešu valodas zināšanas esot par vājām, lai varētu sekmīgi strādāt latviešu skolās. Uz aizrādījuma, ka šis šķērslis pie labas gribas pārvarams, seko citi aizbildinājumi, kuŗi sakņojas sabiedrības un mūsu kultūras dzīves vadītāju nostājā pret latviešu skolu un skolotājiem.

Jaunie ieskata, ka vispārīgi runās un rakstos latviešu skolu un skolotāju darbs tiek augstu vērtēts, bet darbības vietās skolas un skolotāji kā personas arvien vēl atrodas necilā stāvoklī, bez plašāka sabiedrības un organizāciju atbalsta. Daudzi skolotāji bez atalgojuma strādā katru sestdienu un vēl veltī gaŗas vakara stundas, izskatot skolēnu rakstu darbus un sagatavojot nākošās stundas, bet tomēr nesaņem par šo darbu tādu pašu atzinību un sabiedrības uzmanību, kā citi kultūras darbinieki vai biedrību priekšnieki.

Arī presē reti parādās kāda skolotāja seja citu kultūras darbinieku vidū, kas rindojas laikrakstu slejās, atzīmējot to sniegumus un jubilejas. Pat Kultūras fonds, piešķirot atzinības balvas un goda diplomus citu nozaŗu darbiniekiem, skolotājus aizmirsis. Sevišķi šī aizmiršana no Kultūras fonda puses bija izjūtama šogad, kad trimdas skolas atskatījās uz 20 darbības gadiem un daudzi skolotāji visus šos gadus pašaizliedzīgi strādājuši bez atalgojuma. Ja Kultūras fonds, piešķirot balvas un goda diplomus, izceļ rakstnieku, zinātnieku, mākslinieku un daiļamatnieku sniegumu nozīmīgumu trimdā, tad tādu pašu atzinību pelnījuši arī skolotāji. Kamēr šī nostāja nemainīsies, maz cerību, ka jaunajiem radīsies vēlēšanās sagatavoties par latviešu skolu skolotājiem un strādāt šo nepateicīgo darbu. Kāds jaunietis, man atbildot, raksta: „Kāpēc gan man par brīvu sestdienās būtu jāstrādā latviešu skolā tik nepateicīgs darbs? Tad jau es eju labāk sportot, makšķerēt vai pelnīt naudu Eiropas ceļojumam. Izvilkšu lielāku zivi vai pārlēkšu pār kārti, tikšu vismaz bildēts avīzē. Ja apceļošu Eiropu, par to rakstīs plašāk, un visi uz mani skatīsies ar cieņu, ka esmu kaut ko sasniedzis."

Vecākās paaudzes skolotāji vēl strādā, ideālisma un pienākuma apziņas mudināti, bet jaunākajai paaudzei jau ir šī laikmeta (varbūt arī tikai šīs zemes) raksturīgā iezīme — vairāk domāt tikai par sevi, darīt tikai tos darbus, kas atmaksājas vai kas patīkami, ar kuŗiem var sabiedrībā gūt ievērību. Ideālisti šinī materiālisma laikmetā netiek audzināti, un ja kāda ģimene to darītu, tad tā kļūtu par izmantošanas objektu. Tāpēc latviešu skolu darbu, kā līdz šim — ar ideālismu vien, nākotnē nevarēsim nodrošināt. Ja tuvākajos gados latviešu skolām neizdosies piesaistīt jaunus skolotājus, tad nebūs iespējams noturēt tagadējo sekmju līmeni, un daudzām skolām mācīšana un audzināšana būs jāsašaurina pat tikai līdz mājmācības kontroles iespējām.

Ir pēdējais laiks visai sabiedrībai un organizācijām apzināties, ka latviešu skolu darbs ir ļoti svarīgs, ka tas ir visu latviešu organizāciju pastāvēšanas un latvisko rosmju pamatu pamats. Tāpēc latviešu skolas izvirzāmas uzmanības centrā, un skolotāju darbs mācīšanā un audzināšanā jāvērtē līdzīgi citu kultūras darbinieku sniegumiem.

Daudzās latviešu skolas vēl strādā ļoti sauros telpu apstākļos un lielā mācības un uzskatāmības līdzekļu nabadzībā. Latviešu skolu uzturēšana galvenokārt balstās uz bērnu vecāku maksājumiem. Draudžu un organizāciju budžetos paredzētās summas latviešu skolām vēl arvien ir gaužām niecīgas.

Bieži vien, vācot līdzekļus jaunu namu iegādei, sola un uzsver, ka namā būs telpas arī latviešu skolai un jaunātnes sanāksmēm. Bet kad nams iegādāts, solījumi tiek aizmirsti un skola uzskatīta par traucētāju faktoru. Labākā gadījumā skolai ierāda telpas kaut kur pagrabā, vai ieteic tās īrēt citur, lai netraucētu nama mieru. Man atmiņā raksturīgs gadījums pirms 20 gadiem, kad kopā ar skolu darbinieku M. Gaidi sākām organizēt latviešu tautskolu un ģimnaziju Neuštates D. P. nometnē. 1945. gada jūnijā, latviešu grupai pārceļoties uz Neuštates zemūdeņu skolas kazarmām, lūdzām komitejas vīrus izkārtot telpas arī skolai, jo kaŗa apstākļu dēļ bērni bija daudz kavējuši skolu, kādēļ mācības ar bērniem bijām sākuši pārnakšņošanas telpu šaurībā, bērniem sēžot uz gultu malām. Bet komitejas vīri skolu uzskatīja par tik maznozīmīgu, ka mums atbildēja: „Ja paliks kāda telpa pāri, tad dabūsit, ja nē, metiet to blēņošanos pie malas. Aizbrauksim Latvijā, tad būs arī kārtīgas skolas." Un tā nu iznāca, ka pēc telpu ierādīšanas komitejas administrācijai un izdalīšanas „dīpīšiem", latviešu skolas vajadzībām palika tikai viena necila telpa, kuŗai pieslēdzās klāt nevajadzīgās „mazās mājiņas" ar podu rindām. Ko darīt? Beidzot izšķīrāmies klases telpas iekārtot arī „mazmājiņās", nosedzot podus ar dēļiem un iekārtojot klases solus. Tā sāka darbu vēlāk plaši pazīstamā Neuštates latviešu ģimnazija. Klusībā gan cerējām, ka komitejas vīri nokaunēsies un beidzot ierādīs mums citas telpas. Bet telpu komandants par šādu atrisinājumu tikai priecīgi noteica: „Redz, pie labas gribas un izdomas visu var izkārtot... Tikai vēlāk rudenī, pēc 5 mēnešu nostrādāšanas, latviešu tautskola un ģimnazija ar UNRRAs gādību tika pie labām telpām.

T. Silis,
ALA Rietumu apgabala latviešu skolu referents.

Par Ņujorkas un Austrālijas studentiem

Ruta Priedkalne

Pagājušā gadā Austrālijas latviešu studentu apvienības prezidija priekšsēde Ruta Priedkalne apmēram pusgadu jau dzīvo Ņujorkā. Šeit viņa ieradusies pēc ceļojuma pa Eiropu. Pusgads ir pietiekams laiks, lai salīdzinātu ASV un Austrālijas latviešu studentu dzīvi un ieskumus. Sniedzam interviju par latviešu studentu dzīves atšķirībām abos kontinentos.

„Kādas, pēc Jūsu domām, ir galvenās atšķirības starp Austrālijas un ASV latviešu studentiem?" —

—„Salīdzināt varu Austrāliju tikai ar Ņujorku, jo šī ir vienīgā pilsēta ASV, kurā esmu dzīvojusi. Atšķirība ir tikai viena: Austrālijas studenti turas kopā, Ņujorkas studenti par kopā turēšanos nedomā. Ņujorkas latviešu kopā neturēšanās iemesls varētu būt šīs pasaules lielpilsētas latviešu sabiedrības nošķiršanās tieksme. Ja diendienā esam radu rast saskarsmi tikai ar kādu šaurāku latviešu sabiedrības grupu, tad ir iespējams, ka pieņemam bez tālākas domāšanas apvienošanās nejēspējamību. Tā bieži pašapmierināti snaužam sava garīgā kūtruma izolācijā, aizmirstot, ka cilvēku grupa nevar būt savrūp atdalījusies, ja vēlas ietekmēt savu apkārtni. Ka apvienošanās ir iespējama un ka šādā vienībā mājo spēks, pierādījuši citu pilsētu un zemju studenti."

„Kāpēc Ņujorkā nav lielākas kopības?" —

— „Uz šo jautājumu esmu saņēmusi dažādas atbildes, bet tās mani neapmierina. Ja kāds saka, ka Ņujorkā pastāv lielo attālumu problēma, tad vēlos vaicāt, kāpēc tā pati problēma netraucē Austrālijas latviešu studentus, piemēram — Sidnejā, kur attālumi arī tikpat ievērojami kā Ņujorkā. Vai latviešu studenti Austrālijā būtu uzņēmīgāki? Vēl parasta atbilde, — Ņujorkā esot tik daudz iespēju redzēt ko no mākslas pasaules, ka trūkstot brīva laika latviešu studentu kopības veidošanai. Piekrītu, ka šeit tiešām ir liela izvēle, lai gan arī Melburnā un Sidnejā viesojas Sadlera Velsa, Bolšoja vai Ņujorkas pilsētas balets; Anglijas Šekspīra sabiedrība vai citi. Bet vai būtu drosme atzīties, cik liels procents latviešu studentu izmanto šo lielāko izdevību Ņujorkā, citīgi apmeklējot mūzejus, izstādes, operu, baletu teātri, kārtīgi izsekojot pašreizējām programmām? Esmu pārliecināta, ka tad, ja ņujorkieši tiešām mēģinātu, tiem tomēr atliktu laika arī latviešu studentu dzīvei. Dzirdēju arī, ka studentu organizēšanos traucējot apstāklis, ka Ņujorkas latviešu studentiem neesot iespējas reģistrēties pie kādas no šejienes universitātes. Austrālijas latviešu studentu kopas, kas nav reģistrētas pie universitātes, ir tikpat rosīgas kā reģistrētās. Tātad materiālie labumi, ko šāda reģistrēšanās varētu dot, nespēlē lomu. Bez tam — Ņujorkā latviešu studenti pat stipendijas vairs nepieprasa, tik turīgi trimdinieki tagad kļuvuši!"

„Vai studentu vadība varētu panākt lielāku kopību?" —

— „Ir sūdzības par studentu vadības nedarbīgumu. Var jau būt, ka mazliet šim apgalvojumam ir taisnība, bet vai padomājam par grūtībām, kuŗas vadītājiem jāpārvar neatsaucības tumšā, kāda bieži visapkārt valda? Arī Austrālijas studentu kopu valdēm ir jāpūlas, lai studentus saturētu kopā, bet šis darbs nav bijis veltīga uzupurēšanās, jo ir panākumi. Tāpēc ceru, ka arī Ņujorkas studentu vai studenšu vidū atradīsies kāda lāpa, kuŗas uguns varētu iesildīt šīs pilsētas studentus tā, ka rosības dzirksteles sāktu sprakšķēt kopīgā ugunī. Tikai lielākā kopībā darbojoties, būsim pasargāti no svešniecības dzirnavām."

„Kāds Jūsu vērtējums par korporācijām?" —

— „Korporācijas vaino Ņujorkas studentu savrūpturēšanās dziņā. Ir taisnība, korporācijas saskalda studentu kopību, jo ir divas daļas: korporēji un pārējie. Bet ir arī atsevišķas korporācijas, un tās sevi atšķir no citām. Ejot uz obligātām sanāksmēm, studenti tuvāk iepazīstas tikai ar savas korporācijas locekļiem. Tāda sarīkojuma, kas būtu domāts visiem latviešu studentiem, Ņujorkā pašreiz nav, jo slēgtās organizācijas neaicina visus studentus kopā. Tas varētu būt iemesls, kādēļ latviešu studenti rada draudzības saites ar amerikāņiem, šo asins cilts uzturēšanas problēmu Austrālijas studenti izpratuši labāk, un tādēļ vietējās pilsētas kopas rīkotajos vakaros sanāk visi studenti. Pēc oficiālās daļas studenti latviskā sirsnībā tuvāk iepazīstas, kas latviskumam nes augļus. Austrālijas latviešu studentu sabiedriskā asimilācija nav tik strauji iedarbojusies kā Ņujorkā. Korporācijām tomēr nav jābūt par cēloni studentu sašķelšanās tieksmēm. Te atkal piemērs no zemes zem Dienvidu krusta. Jauno latviešu akadēmiskā saime pieder abām šīm parallēlām studentu organizācijām — kopām un korporācijām, kuŗām ir atsevišķi darbības lauki."

„Vai varētu būt plāni, kas uzvektu Ņujorkas atdalīšanās šķērsli?"

— „Darbojas Latviešu studentu centrālā savienība, kuŗas priekšsēdis ir Jānis Priedkalns. Šī ir vienīgā organizācija, kas var apvienot visus latviešu studentus. Visās lielākās pilsētās ir kopas, bet Ņujorkas kopa ir pamirusi ilgāku laiku. Tomēr nezaudēju cerības, ka tajā varēs radīt kādu dzīvības dvašu." — be.

DV DELEGĀCIJA LATVIJAS SŪTNIECĪBĀ VAŠINGTONA

Latvijas sūtniecības Vašingtonā lietvedi prof. Dr. A. Spekki apmeklēja speciāla ASV Daugavas Vanagu delegācija, kuŗā ietilpa ASV DV priekšnieks V. Hazners, DV Vašingtonas apvienības priekšnieks V. Mednieks un DV mākslas aģentūras vadītājs K. Kuzulis. Delegācija īsā ceremoniālā pasniedza prof. Dr. A. Spekkem ASV DV goda priekšnieka diplomu un DV nozīmi zeltā. Sekoja pārrunas par DV organizācijas darbu. Klāt bija arī Brīvās pasaules latviešu apvienības priekšsēdis prof. P. Lejiņš un sūtniecības padomnieks Dr. A. Dinbergs.

AR PĪPI UZ JUMTA

Tikko iznākusi grāmata „Pašportreti", kuŗā dzejnieki, rakstnieki, redaktori un kritiķi rakstījuši paši par sevi. Kamēr latviešu literātūras izvērtētāji vēl nav paspējuši šo grāmatu izlasīt un uzrakstīt savas domas, tikmēr varu pastāstīt savus novērojumus.

Gaŗākie portretu gabali ir tiem, kas līdz šim rakstījuši gaŗus romānus, nav spējuši īsi izteikties vai piedzīvojuši notikumiem un gadiem bagātu mūžu, ko vienā lappusē nevar uzrakstīt. Gaŗākais apraksts ir Ģirtam Salnam, bet, ievērojot viņa romānu plašos apmērus, tas nevarētu būt pārsteigums. Seko Ludis Bērziņš ar savu gaŗo mūžu. Nākamie gaŗuma ziņā ir trīs Jāņi: Bičolis, Kadilis un Krēsliņš. Osvalds Lācis par sevi varējis pastāstīt 5 rindās. Daži rakstījis par sevi, cits vairāk par apkārtni, bet kāds cits pieminējis savus radus piecās paaudzēs; cits atkal pamāca, kā rakstīt. Katrs portrets ir savā stilā, tas arī rāda, cik īsi vai gaŗi katrs rakstītājs spējis izteikt savas domas. Aprakstīti rakstītāji sākot ar tādiem, kam periodikā iznākuši daži darbi, un beidzot ar tiem, kam katru gadu iznāk viena vai vairākas grāmatas. Pēcvārdē kautrīgi paskaidrots, ka grāmatā dažādu iemeslu dēļ nav visi rakstu kalpi, kuŗiem vajadzētu būt. Grūti uzminēt, kāpēc grāmatā nav uzņemts bij. redaktors A. Kundrats, kam iznākušas vairākas grāmatas, bet uzņemts bij. redaktors J. Grīnblats, kas savā amatā bija pavisam īsu laiku. Varētu minēt vēl vairākus citus gadījumus. Nevaru arī saprast, vai Aivaru Ruņģi varētu pieskaitīt pie rakstītājiem vai rakstoņiem (vārds, kas radīts pēdējā laikā), jeb viņš pieskaitāms kāda literāra pasākuma saimniecības viriem, jo arī viņa vārdu grāmatā nevaru saskatīt. Visumā grāmatu tomēr interesanti palasīt.

☆

Ņujorkā ir viena latviešu luterāņu draudze, kas sadalīta vairākos rajonos, regulāri noturot dievkalpojumus Bruklinā, Bronksā un Longailendā, bet mazāk regulāri Ņudžersijā un Džamaikā. Kaut arī draudzes vadība vienmēr uzsvērusi, ka ir tikai viena Ņujorkas draudze, ir tomēr gadījumi, kad daļa draudzes locekļu norādījusi, ka pieder pie Bruklinas, Bronksas vai Salas draudzei. Dažos gadījumos tas teikts, lai, izvairītos no maksājumiem, kuŗus kāds rajons vēlētos saņemt no draudzes locekļiem; dažreiz tā ir vārdu spēle ar dažu draudzes iestādījumu nosaukumiem, bet pavisam maz tas nopietni domāts. Kaut arī lielākai daļai šie nosaukumi pagājuši gaŗām neievēroti, ir tomēr daži, kas vēro katru izteiktu vārdu, lai dotu norādījumus, ka kaut kas nepareizi pateikts.

Rajonu robežas draudzes noteikumos nav noteiktas, katram viena rajona draudzes locekļim ir tiesība apmeklēt dievkalpojumus vai sarīkojumus, iet pie dievgalda vai kārtot citas draudzes vajadzības ikvienā rajonā. Draudzes locekļim Ņurošelā, Vestčesteras apriņķī, tuvākais rajons ir Bronksa, bet tas var apmeklēt dievkalpojumus Bruklinā; bruklinietis var dotīes uz Longailendu. Pēdējos gados rajonos izveidojušās komitejas, kas kārto rajonu vajadzības, un vecākais ir pārstāvis draudzes valdē. Rajona komiteja nav Bruklinā. Šī rajonu patstāvība ir iemesls, kāpēc daļa draudzes locekļu tās apzīmē par „draudzēm".

Bronksas un Salas rajoni iegādājušies īpašumus, un nenoliedzami, tam vajadzīgi līdzekļi. Pie līdzekļu vākšanas dažos gadījumos saņemta atbilde, ka piederot pie Bruklinas draudzes, ar šo rajonu viņam nekā neesot kopēja. Nevar būt iebildumu, jo arī Bruklinas „draudze" ir Ņujorkas draudze Bruklinā.

Ņujorkas draudzes svētdienas skolu padome nolēmusi turpmāk svētdienas skolas sauks par draudzes skolām. Nevar būt iebildumu, ja vien tas notiek pareizā vārdu kārtībā, bet tas atkarīgs no tā, kuŗā vietā novieto vārdu „draudze". Pareizs nosaukums ir Ņujorkas draudzes Džamaikas skola, bet dažreiz īsuma dēļ kāds arī nosauc par Džamaikas draudzes skolu. Tā Ņujorkas draudzes vietā radusies Džamaikas draudze, un šāds nosaukums dažiem neliekas piemērots. Skolu padome arī uzsvērusi, ka šādu nosaukumu nedrīkst lietot, bet kamēr par to nesoda, tikmēr šādu vārdu kārtību arī nevarēs izskaust. Lai arī kādu nosaukumu lietotu, ir un paliek tikai Ņujorkas latviešu luterāņu draudze.

Ezītis

Latvieši trimdas kaleidoskopā

★Melburnā dzīvojošie baltieši nodevuši austrāliešu atvaļināto karavīru organizācijai RSL pāri par 67 mārc. ziedojumu dāvanām austrāliešu karavīriem, kas cīnās Vietnamē pret komūnistiem.

★Puķu audzēšanai tirgum nodevušies lielāks skaits latviešu Sidnejā un tās apkārtnē. Vieni no sekmīgākajiem ir Ernests Liepiņš ar dzīvesbiedri Mildu, kuŗiem pieder ap 12 akru puķu lauku Sidnejas tuvumā. Uzņēmums dodot labu peļņu.

★Dienvidfrancijā, Hijēres pilsētā, 29. jūnijā miris bij. Latvijas ārlietu ministrijas darbinieks Emils Vīgrabs. Nelaikis studēja tieslietas un vēsturi Tērbatas un Pēterpils universitātēs, kā arī Leipcigā un Freiburgā. Bija Latvijas sūtniecības darbinieks Kaunā, Berlīnē, Maskavā un Parīzē. No 1938. — 1940. gadam bija konsuls Karalaučos. Sākot ar 1945. gadu, dzīvoja Francijā. Nelaikis bija apbalvots ar Trīszvaigžņu ordeni un vairākām ārvalstu godazīmēm.

★Rakstniece un esejiste Dr. Zenta Mauriņa no Zviedrijas pārcēlusies uz Bad-Krocingenu Švarcvaldē, kas atrodas tikai ap 15 km no Freiburgas, kur par konservātorijas mācības spēku darbojas čellists Atis Teichmanis. Arī invalīdu atpūtas mītne Bērzaine, kuŗu Mauriņa drīzumā nodomājusi apciemot, nav tālu. Z. Mauriņa priecājas par iespēju nākotnē savu domu pasaulē ievadīt Minsteres latviešu ģimnazijas audzēkņus. Dr. Z. Mauriņas pašreizējā adrese ir: 7812 Bad-Krozingen, Trudpertstrasse 47., West-Germany.

★Limburgas diocēzes, Vācijā, bīskaps Dr. Kempfs piešķīris kapl. Mikelim Lizdikam prāvesta titulu. Prāvesta M. Lizdika garīgā aprūpē atrodas latviešu katoļi LS vienībās.

AICINA PIEPRASĪT STIPENDIJAS

Latviešu studentu centrālās savienības (LSCS) stipendiju fonds aicina iesūtīt fonda valdei studiju aizdevumu pieprasījumus 1965. gada rudens sēmestrim. Lūgumi adresējami fonda valdei un iesūtami līdz šī gada 20. augustam. Lūgumiem jāpievieno universitātes apliecība par līdzšinējām sekmēm. Lūgumi iesūtami fonda valdes priekšsēdim uz šādu adresi: F. Bērziņš, 1790 Weeks Ave., Bronx, N. Y., 10457, U.S.A.

J. U.

Dzejas dzirkstis . . ,

(Pārnesums no 3. lpp.)

kontrastus, sakopotie motīvi lielāko tiesu izskan prātulu veidā. Tā, piemēram, „Sveces gaisma ir robs iecirsts naktī. Vai liesma dreb, jeb staru ievainotā tumsa?" („Svece" 10. lpp.). Citā dzejolī dzejnieks domā par smagumu, kurā dvēsele „nolīkst, kā vakara koks pilns melnu vārnu" („Smagums" 17. lpp.). Ja arī intellektuāli nevarētu tvert, ko simbolizē melnās vārnas, taču jūtam domas jēgu, un mums jāapstājas pie jautājuma, no kurienes nāk šis dvēseles smagums? Tāpat saista „Prieks" (19), kas „kā vējš ābelē manā sēstas un smagumu nopurina." Mūsu dienu juteklisko traukumi skaisti simbolizē plakāts, kas „ceļa līkumā, kā vilks kailā mežā gaudo: pērc!" Uz to dzejnieks sirdi saka: „Mērc domas kā bērza zarus māla krūkā, lai lapas plaukst, lai zaļo ceļa mala, lai aizaug pēdējā vilka ala!" („Plakāts" 25). Tā daudzās dzīves parādībās dzejnieks iemet savas asās domas, un lai arī ne katrai varam izsekot, taču jūtam tanīs dzejas silto gaišumu.

Otrā daļā sakopoti dzīves un dabas izjūtas dzejoļi ar moto „Zelta putekļi virmo." Te jo skaidrāk atklājas, ka dzīve un jutekliski tveramā daba ir tāda, kādu garigo stāju savā dvēselē ieturam. Trešajā daļā — ar moto „. . . es gribu skriet" — skan gan ironija, gan skumja nopūta kā par cilvēka sevī ieslēgšanos, sevis nesaprašanu, tā par seklo apmierinājumu praktiskā solī („Dārznieka prieks" 67). Ceturtā nodaļa — „Par tavas rokas pieskārienu" — ir savdabīga mīlestības dzeja, ievīta gan drajskulīgā humorā, — cilvēcigi, varbūt, visveselīgākā izjūta, — gan mīlestības pārdzīvojuma būtības citāda veida simbolikā.

Recenzentam nav zināms, kādos mūža gados dzejoļi ir radušies, bet iespaids tāds, ka tos varēja rakstīt personība pilnvērtīga garīga nobrieduma līmenī, kad cilvēks spēj skaidri sevī iepazīties un atzīt savas divi „dabas" — garīgo un juteklisko, kas bieži vien mūs vilina māna ar šķitumu. Tad arī nāk atziņa, ka dzīve un cilvēki, jā, — pat visa pasaule ir tāda, ar kādām acīm to skatām. Tā nav nekāda jauna patiesība, tomēr reti saskatīta un atzīta. Šī patiesība saskatāma arī dzejoļi „Gudrība": „Tik neiestigt, dziļumā neiestigt, nenogrimt peļķē! Tik nenoreibt rūgteni saldi smaržīgās neļķēs! Tik neatstāt sirdi kā zirgu piesietu pie vienas slitas. Vēl vienumēr ir līdumi labāki, upes citas" (27. lpp.). Tas ir mājiens nemitīgai garīgai rosmei. Par divējādām izjūtām stāstīts arī dzejoļī „Zars" (62). Cilvēks, dzīve un daba skatīta pozitīvā izgaismojumā, jo tikai tā atklājas arī negatīvās puses.

Pagaidām autora dzeja neblāzmo lielām liesmām, kas apgaismotu plašākus dvēseles laukus, bet dzirkstis, kuras šķil viņa vārsmas, ir asas, spriganas un kvēlina pārdzīvojumu, kas liek domāt par sevi un pasauli. Ar šo pirmo grāmatu autors jau parādās kā spilgti īpata personība ar dziļu dzejas būtisko izjūtu. Paldies dzejniekam par viņa sirsnīgo un gaišās sirds devumu!

Šai modernai dzejai piemērotu ārējo ietērpu un viņetes, komponētas svītru un triepienu lokos un vijumos, devis Jānis Aistars. Dzejas mīlotājiem un cienītājiem, kas nebūtu vēl ar autoru iepazinušies, grāmata sagādās patīkamu pārsteigumu.

Kārlis Upatnieks

Vasaras atvaļinājumi ar katru gadu kļūst sarežģītāki, jo līdznemamo mantu daudzums ne vien tikai pieaug, bet kļūst neciešami smags: rezultātā pie automašīnas jāpiekabina kulba uz diviem riteņiem un tajā jāiekrauj milzums visādu grabažu, bez kurām atvaļinājumā nevar doties: piepūšamas laiviņas, plastikas jachtas, vistu cepamā ierīce, cūku ribiņu cepamā krāsniņa, peldošas plastikas saliņas, plastikas tērpi makšķerēšanai, zivju tikliņi, makšķeres, saloķāmie galdi un krēsli, lielā ģimenes telts ar atsevišķu virtuvi un ēdamistabu, atsevišķa telts bērniem, maza brezenta teltene šuvēlim, pretodu pulveri, šķidrumi, ziepes, kāds pavieglāks romāns, laivas motors ar benzīna tanku, visdažādākās ziemas un vasaras drēbes, ledusskapis, virves telts piesiešanai un bērnu pēršanai, pannas un kastroļi, kastīte ar pirmās palīdzības piederumiem, radio, televīzijas kaste, mūzikas piederumi un tad — pārtika.

Skārdene pie skārdenes rindojas milzu papes kartonos: divu nedēļu laikā normāli apēd savu svaru skārdenēs vien, un tukšās skārdenes pārvietojas upju dzelmēs, pļavu iedobumos, klinšu ieplakās un pēc pāris gadiem sarūs. Tā Kanadas ziemeļu, pareizāk sakot, dienvidu ezeros un to krastos pamazām tiek iepludinātas civilizācijas pazīmes — pat vientuļu klinšu iedobumos simtiem jūdžu ziemeļos no Toronto var atrast gan bekona, gan cūkgaļas un pupiņu bundžas un nereti kādu izgauņu gurķu firmas dzelteni zaļgano skārdeni.

Kad automašīna un kulba ar laivu piekrauti līdz malām, rieš pas izspiežas uz āru un auto nosēžas gandrīz līdz zemei tā, ka izpūtēja caurule berzējas pa asfaltu. Šāda karavāna nu ir gadā kā atraduši.

Tā nostrostēta tūristu smagi piekrautā karavāna dodas parkā iekšā: parks izrādās par dūnu gliem, ceļš pēkšņi pazūd un tā vietā ir divas nelīdzenas grambas pāri koku saknēm, klintīm un saplacinātām skārdenēm. Automašīnas nelabi svaidās, līdz maza zīmīte ar bultiņu pa labi rāda: „Uz plūdmali", un tad „Uz piknika vietu" un apakšā: „Nometņotājiem te iebraukt aizliegts". Jābrauc ir vēl tālāk, līdz maza bultiņa atkal rāda pa kreisi: „Nometņotāju vietas laukumi 150—200". Te zem kokiem un bieziem zariem stāvgrūdus sadzīti tūristi, ik pa gabaliņu ir telšu tis, automašīnas, bērni, suņi, kaķi, kanārijas putniņi. Galvas pabāzas zem zariem un aplūko jauniebraucējus, viens otrs draudzīgi pamāj. Pie tuvākā koka piesprausta zīme brīdina no indīgiem efejiem.

Tā sākas atvaļinājums, un tikko spēkrati apstājas, visas durvis atraujas, un braucēji, vairs ilgāk izturēt nevarēdami, kā prusaki skrien uz visām pusēm krūmos: abi puikas ar piepūšamo laiviņu nesas cauri krūmiem uz plūdmali, degot nepacietībā izmēģināt savu braucamo rīku.

Izkravāšanās lieku reizi pierāda, ka paņemts līdzi pārāk daudz nevajadzīgu lietu, bet citas aizmirsta: nav sērkociņu, tāpēc pirmās pusdienās ir maizītes vēl ar Kristapsona firmas desām.

Kamēr likņājos ar telts kociem un piesējiem, mazs knaukis pienāk, vēro manu nemākulīgo darbošanaos un, ieraudzījis manu laiviņu, noprasa:

„Cik zirgspēku motors ir jūsu laivai?"

Kad saku, ka man ir veselu piecu zirgspēku motors, knaukis pasmīn un, zemē raudzīdamies, paziņo, ka viņa tēvam esot 35 zirgspēku liels vilcējs. Es viņam iestāstu, ka man ir lieliski zirgi, tādi ar spārniem, un viņš nepatikā saviebj mazo sejiņu un pazūd.

Kad esmu nostiprinājis telts stūrus, dodos iekšā ar bomi: no tā atkarājas, vai mana telts uzrausies gaisā, vai paliks uz zemes kā nožēlojama lupatu kaudze. Kā par brīnumu telts rags uzslienas gaisā, un es brīnumainā kārtā pats pēkšņi atrodos telpas iekšienē. Paskatoties pa mazo sānu lodziņu, ieraugu seju pie nākamās telts: tur kāds mani visu laiku novērojis un nu smaida. Pēc brīža svešais ir jau pieņācis klāt un paziņo:

„Sauciet mani par Henriju. Mēs esam vienu nedēļu un pa-

VĒSOS ŪDEŅOS

liksim vēl vienu. Manu sievu sauc par Lindu, man ir četri bērni: Henrijs, juniors, Džordžs, Džāns un Henrieta. Mums ir arī suns Pogo. Puikas vakar nokēra četras vardes, un mēs visi jūtamies lieliski."

Ievēroju, ka āda svešajam ir pavisam atlobījusies un deguns atgādina kaujas lauku. Izsaku savu prieku par to, ka Henrijs jūtas lieliski, un dzirdu, ka no viņa telts atskan spaigi kliedzieni. Telts sienas kustas kā aizkari „Hamletā", kad izrāda Poloniju nokaušanas skatu; telts grīlojas un sabrūk, un pēdējā mirklī pa durvīm izgāžas trīs zēnu murskulīši: tie, iekarsuši cīņā, nogāžas zālē un turpina cīkstēties. Henrijs aizcērtas, izšķir zēnus, pats dabūdams belzienus, un pēc brīža ir atpakaļ: „Zēniem bija vajadzīgs savs fans. Citādi jau viņi mani dzīvu apēstu," viņš piemetina.

Pa to laiku mans vecākais puika, pa dubļiem nobridies un notraipījies no galvas līdz kājām, ierodas ar mazu asarīti: to tūdaļ jānotīra, jo viņš to gribot ēst pusdienās, bet vispirms vēlo ties, lai es zīvteli nofotogrāfējot. Smaids, es knipsēju, galavs. Jaunākais zēns arī ierodas un mīņājas: viņam vajagot vannas istabu. Parādu krūmos, uz labu laimi. Pēc brīža viņš ir atpakaļ: vannas istabu te neesot, bet pa ceļam viņš atradis vardi, ar kuru gribot izmaksķerēt līdaku.

Sieva nupat pagatavojusi pusdienas un pilnā kaklā sauc visus ēst, bet izrādās, ka visi, izņemot mani, ir pazuduši. Zupa atdziest, un šķīvjos pamazām sakrīt mušas; man iekož pirmais ods, it kā brīdinādams no tā, kas sekos vakarā.

Ezermalā viens rajons rezervēts laivām, izbūvēta laivu nolaišanas vieta, un lai te vīri bez sievām salidzina laivu motorus, līkņājas gar buru laiviņām un līdz krūtīm garos zābakos iekāpuši, pārbauda propellerus. Saruna te ļoti techniskas un parasti par laivām, zvejošanu:

„Es savam motoram pārmainīju propelleru un uzlaboju ātrumu par trim jūdzēm stundā!"

„Man iznāca iegādāties divus motorus: vienu, lai sieva mācītos braukt ar ūdensslēpēm, bet otru pats sev — tikai zvejošanai. Puikas reizēm brauc ar abiem reizē un tā paātrina braucienu par četrām jūdzēm stundā. Cik tas ir mezglos, es nezinu."

„Es savam motoram piemontēju klusinātāju, jo savādāk sievas māte nekā nedzird."

Rodas iespaids, ka galvenais ir tikai motors, bet laiva tikai nevajadzīgs dēlis, pie kuŗa motoru piešķēt, lai izmēģinātu ātrumu. Jo lielāks motors, jo svinīgāks un laipnāks ir šī kuģa kapteinis, tērpies baltā kreklā, zilās biksēs, ar kapteiņa cepuri galvā, ja braucot pamana kādu citu laivu, braucējus ar rokas pamājienu sveicina un vēlīgi pasmaida. Tas vēso ūdeņu ritu ālā pieņemts. Šie paši braucēji, ja sastaptos automašīnās uz lielceļa, raudzītos ar kaula aci, kratītu dūres un abām rokām uzmestos uz taures. Bet uz ūdeņiem viss citādi.

Laba vadīšana ir apmēram šāda: iekrauj laivā bērnus ar kliedzoši oranžām glābšanas vestēm, vidū nosēdina laulāto draudzeni, bet pats nostājas pie kloķiem, stingrāk uzbāž galvā kapteiņa cepuri, paraugās, vai ceļš ir brīvs, paskatās uz krastu un pārliecinās, ka ir ievērots. Tad seko ekstāzes mirklis, ar divi pirkstiem aizbīda kloķi līdz galam: atskan milzu troksnis, šļakatas šķīst, un laiva, momentā attīstījusi milzu ātrumu, aiznesas pa ūdens virsmu. Plebraukšana krastā ir vēl efektīgāka: izliekas, ka brauc tieši uz klintīm ar pilnu jaudu, bet pēdējā mirklī norauj kloķi atpakaļ un savelīstu okeana vilni, laiva apstājas, pats uzlēc uz stekļa un aizkabina virvi, tad izlēc uz sauszemes ar apautām kājām.

Daži pusaudži, sasituši ar ātruma sērgu, iegādājas milzu motoru un piekabina to riekstu kapteinis, tērpies baltā kreklā, zilās biksēs, ar kapteiņa cepuri galvā, ja braucot pamana kādu citu laivu, braucējus ar rokas pamājienu sveicina un vēlīgi pasmaida. Tas vēso ūdeņu ritu ālā pieņemts. Šie paši braucēji, ja sastaptos automašīnās uz lielceļa, raudzītos ar kaula aci, kratītu dūres un abām rokām uzmestos uz taures. Bet uz ūdeņiem viss citādi.

Laba vadīšana ir apmēram šāda: iekrauj laivā bērnus ar kliedzoši oranžām glābšanas vestēm, vidū nosēdina laulāto draudzeni, bet pats nostājas pie kloķiem, stingrāk uzbāž galvā kapteiņa cepuri, paraugās, vai ceļš ir brīvs, paskatās uz krastu un pārliecinās, ka ir ievērots. Tad seko ekstāzes mirklis, ar divi pirkstiem aizbīda kloķi līdz galam: atskan milzu troksnis, šļakatas šķīst, un laiva, momentā attīstījusi milzu ātrumu, aiznesas pa ūdens virsmu. Plebraukšana krastā ir vēl efektīgāka: izliekas, ka brauc tieši uz klintīm ar pilnu jaudu, bet pēdējā mirklī norauj kloķi atpakaļ un savelīstu okeana vilni, laiva apstājas, pats uzlēc uz stekļa un aizkabina virvi, tad izlēc uz sauszemes ar apautām kājām.

Daži pusaudži, sasituši ar ātruma sērgu, iegādājas milzu motoru un piekabina to riekstu čaulai — sīkai laiveļei: vienu tādu šodien ielaida ūdenī un, mazliet neuzmanoties, visa ierīce noburbuļoja vien un nogrima pie izbrīnājušos braucēju kājām.

Makšķernieki parasti turas sānus un ar „ātrajiem" kopā nelien. To sarunas virzās zem ūdens un pārrunā zivju izmērus, to attēlošanai lietojot abas rokas. Tās zivis, kas atsprūk vaļā, ir neparasti lielas, jo citādi jau tās būtu izvilktas. Cieņā ir pīpes, garie ūdens zābaki, lielas ķeseles un milzu āķi. Kāds lielzvejnieks man parādīja mākslīgo zivi, kas bija pusotras pēdas gara. Vēlāk viņš man atzinās, ka nekad pats neesot izvilcis tik lielu dzīvu zivi kā šo, bet bija ar mieru gaidīt desmit gadu uz lielo. Svara ziņā viņš beigās dabūšot to pašu, tā viņš man apgalvoja. Bez tam viņš parādīja milzīgu, kumodei līdzīgu kasti ar kādām divdesmit atvilktnītēm, kas svēra kādas simts mārciņas: te viņam glabājās iemarinētas rauduas, kaltēti sienāži, izbāztas mušiņas, vēzīši spirtā, kukurūzas lodītes, iegarenas pogas, visi iespējamie āķi, pildītas, izdreijātas, gaballiņos sacirstas un savērtas mākslīgās zivis: viss arsenāls bija gadiem ilgi rūpīgi un ilgi vākts, uzmanīgi sekojot jaunatklājumiem, piemēram — fosforizētai krāsai, speciālam anīsu pilienu preparātam, slepeniem parīmiem, plastikas vardēm un pat nelielam mākslīgam krokodilam ar iebūvētu motoru.

Kā ierēdnis bija paregojis, laiks ātri vien apmācās un sāka lit. Šādās dienās visi nometņotāji sakāpj automašīnās un brauc uz tuvējo miestiņu pirkt nevajadzīgas grabažas: suvenīrus, šokolādi, kožļājamās gumijas, pretodu šķidrumus u. t. t. Pilsētiņa atgādina lietotu automašīnu pārdotavu: auto pie auto, bērni, sievas ar groziem, visi veikali pārpildīti, pie frizieŗa stāv rindās, vienīgais kino tā pārpludināts, ka aste sastājusies cauri visam miestiņam.

Pārbraucot nometnē atklājas, ka prombūtnes laikā krūmos pamanīta odze-klaburčūska. To nu gūstīt dodas vesela pieaugušo ekspedicija: apbruņojušies ar gumijas zābakiem, šauteņēm, duramiem un ileniem, tie ķēdē „kemmē" bīstamo vietu. Seko kliedzieni, un beidzot čūska ir atrasta, kas beigās izrādās par nekaitīgo „piena čūsku". Atradējs to turpina sist un sakapāto ādu pakaŗ pie ceļa, lai brīdinātu pārējos. Vakarā ierodas odi, mazos un lielos baros, sadala sev rajonus, un tad sākas lielā asiņu sūkšana. Nelīdz nekādi smēri: kā bumbvedēji Vācijas pilsētām jaunas un citas formācijas uzlido no jauna un zemlidojumos sasniedz atsegtās ādas daļas. Kā agrāk flagellanti, ļaudis sevi sit, peŗ, salien gulamos maisos un kaudamies aizmieg.

Mans kaimiņš Henrijs ar puikām vēl negul,— šovakar tiem desiņu svētki. Visa ģimene sēž apkārt ugunskuram un, tā apdūmoti, ņemas līdz pusnaktij. Bet tā kā Henrija ģimene ir no vēl dūmainākās Pitsburgas, dūmi tiem nekaitē. Pēc tam zēni atkal ņemas pa telti, no jauna to sagāžot, un beigās vēl visi aizskrien pa krūmiem ar plastikas šautenītēm. Nopriecājos, jo, redzēdams jauno amerikāņu izdabības, saprotu, ka šie ir nākamie Vietnamas karavīji, gatavi uz pavēli izlēkt no līdmašīnas.

Ir patīkami, kad pienākusi pēdējā atvaļinājuma diena un kad sākas nepateicīgais uzdevums visu iedzīvi kraut atpakaļ mašīnā, kulbā, kastēs, savākt visus kankarus, kas ir saburzīti, nosmērēti līdz nepazīšanai. Atpakaļ pie civilizācijas un prom no čigānu dzīves!

Viens otrs laimīgāks atved izbāztu zivi — trofeju no makšķerēšanas izbraucieniem, cits apmierinājas ar izdrāztu koka kūju, sazuvušu ūdensrozi.

Uz redzēšanos, vēsie ūdeņi!

Vecais Indriķis

Neaizmirstiet savus piederīgos svē
*Sūtiet dāvanu saiņus savlaicīgi, lai tie sa
mērķi laikā.*

PĀRTIKAS PARAUGSA

Cenas ASV dolaros.

1 — 8,5 kg smalkais cukurs, 200 cigaretes .....
2 — 2 kg cūku tauki, 2 kg cukurs, 2 kg rīss, 2,5 kg kviešu milti, 40 cikaretes, bruto 10 kg .....
3 — 2 kg bēkons vai žāv. speķis, 1 kg cūku tauki žāv. karbonāde vai 1 kg šķiņķis, 5 kg .....
4— iepriekšējais sainis dubultots, 10 kg .....
5— 20 mārc. (9 kg) smalkā vai graudu cukura
6 — 9 kg mannā vai baltie kviešu milti (svars no pēc pasūtinātāja vēlēšanās) un 40 cig. brutto
7 — 42 mārc. (19 kg) smalkā cukura .....
8 — 19 kg milti vai mannā (svars no katra pēc nātāja vēlēšanās) brutto 20 kg .....
9 — 20 mārc. (8,5 kg) augstākā labuma kausēti tauki 0,5 kg paciņās, brutto 10 kg .....
10 — 20 mārc. (8,5 kg) žāv. cūkas speķis, bēko sviests 0,5 kg pac. (pēc pasūt. vēlēšanās) 10
11 — 0,5 kg sviesta, 1 kg tauki, 1 kg kakao, 1 kg kafija, 340 gr rozīnes, 200 kg šokolāde, 80 cig brutto 5 kg .....
12 — iepriekšējais sainis dubultots, 10 kg .....
13 — 2 kg sviests, 2 kg dūmdesa, 2 kg speķis, 1 kg kafija, 340 kg rozīnes, 300 gr šokolāde, 1 kg jaukti augļi, 100 cigaretes, brutto 10 kg .....
14 — iepriekšējais sainis dubultots, 20 kg .....
15 — 2 kg cukurs, 2 kg sviests, 2 kg žāvēta karbon kg pupiņu kafija, 400 gr šokolāde, 200 gr tēja, kakao, 100 cig., 225 gr karameles, brutto 10 k
16 — iepriekšējais sainis dubultots, 20 kg .....
17 — 9 kg rīsi, brutto 10 kg .....
18 — iepriekšējais sainis dubultots, 20 kg .....
19 — 9 kg milti, 6 kg cukurs, 4 kg rīsi, brutto 20 k
20 — 1 kg sviests, 1 kg rīss, 1 kg dūmdesa, 1 kg žāvē bonāde, 0,5 kg pupiņu kafija, 2 kg cukurs, 1 vēti jaukti augļi, 454 gr kakao, 454 gr med cigaretes, brutto 10 kg .....
21 — iepriekšējais sainis dubult. — 200 cigaretes,
22 — SVĒTKU sainis — 1 kg cukurs, 454 gr kakao, sviests, 340 gr rozīnes, 50 gr „Nestkafē", šokolāde, 225 gr šokolādes karameles, 500 gr b vai piparkūkas, 240 gr konfektes un 20 svec
23 — SVĒTKU sainis — iepriekšējais dubultots
24 — SVĒTKU sainis — 1 kg cukurs, 1 kg milti sviests, 1 kg rīss, 1 kg žāv. jaukti augļi, 1 kg desa, 500 gr pupiņu kafija, 454 gr kakao, biskviti, 100 gr tēja, 340 gr rozīnes, 200 gr šok 227 gr karameles, 20 svecītes un 60 cigarete
25 — SVĒTKU sainis — iepriekšējais sainis dubu klāt 500 gr riekstu kodolu .....

Kanadas valūtai jāpieskaita 8%

Pasūtinājumus nododiet:
DV Grāmatnīcai — Sainīšu nodaļā
491 College Street, Toronto 4, Ont.

VECĀKS BEZBERNU PĀRIS
meklē
mēbelētu istabu ar virtuvi, otrā stāvā.
Piedāvājumus nodot šī laikraksta kantorī „A.O."

IZĪRĒJ
liela, gaiša mē
Piemērota vien
Ledusskapi
Zvanīt RO 6—6

MŪSU
ĀTRIE GAISA PASTA SA
Apsveikumu un steidzamos gadījumos izmantojiet gaisa pasta saiņus, ko sūtām ar gaisa pastu bez
Norādiet vēlamās krāsas un lielumus. Šiem saiņie vienot sīkākus priekšmetus, kā zeķes, lakatiņus, vas, smaržas, rotas lietas, bārdas skujamos apa ņus u.t.t., svarā līdz 300 gramiem.

Kungiem

A-1 1 šveices cēltērauda rokas pulkstenis ar p ādas saiti, 1 nailona triko virskreklis, 1 zīda ka 2 pāri nailona krepa zeķu. 41.— + Licence un porto

A-3 1 vilnas kaklauts, 1 labas kvalitātes poplina vi 1 zīda kakla saite, 1 pāris ādas cimdu ar vilna 6 glīti kabatas lakatiņi, 2 pāri nailonkrepa zeķ nas oderi 29.- + Licence un porto

A-7 2 nailona virskrekli, 1 kakla saite, 2 p. nailon zeķu, 1 p. ādas cimdu, 6 kabatas lakatiņi 30.- + Licence un porto

Dāmām

A-2 1 šveices zelta pulkstenis luksa izveidojumā kordeļsaiti, 1 skaists zīda galvas lakats, 1 apakškleita ar mežģīnēm, 2 pāri smalku nailon 43.— + Licence un porto

A-4 2 m nailona drānas blūzei, 1 pūkains, silts („m vilnas plecu lakats, 1 skaisti musturots zīda ga kats, 1 nailona apakškleita, 2 p. nailona zeķu vai neirstošās) 27.— + Licence un porto

A-8 12 m nailona drānas, 2 nailona apakškleitas, galvas lakatiņi 48.— + Licence un porto

Nailona drānas varat sadalīt pēc savas izvēles: pie metri kleitām, 2x6 m garām kleitām un 2 m blūzei

Kanadas valūtai jāpieskaita 8%

Pasūtinājumi nododami:
DV GRĀMATNĪCĀ — SAINIŠU NODAĻ
491 College Street, Toronto 4, Ont.

WASAGA
2 UN 3 ISTABU
IZĪRĒJAM NE
NU PAŠGATA
PELĒ
Pieteikun
J. BAJĀRS —
MOSELEY S

Tālivaldis Dangavs

Nāves malks

(NO KRĀJUMA: „BADA DZEGUŽU PAJUMTĒ")

NOVELETE

Ziņa, ka Austrālijā sievietes zaudējot savu lielāko bagātību — glītumu, kļūdamas līdzīgas spāniešu Francesko Gojas ragaņām vai Baltkrievijas žīda Marka Šagalla skaistulēm, daudziem trimdiniekiem, bija pirmā dzirdēšana par tādu adaptācijas likumu, — par to, ka cilvēkam jāpielāgojas videi, vienalga, grib vai negrib.

„Un daudzi latvieši dzīvo Švābu Alba, dilstošā Alba sniedzamībā. Kas gan tur labs gaidāms?" daži jau uzsāka bēdāties, bet citi piebalsoja:

„Kā tad! Vai nav dzirdēts, ka jau irst draudzības, radniecības, ģimenes un pat tautības saites? Atmikst tikumi? Ka jau notikusi pielāgošanās tiem, kas ar bajki iet pret zaķi, ar maisu gaismu nes, — kļuvuši līdzīgi septiņiem švābiem Paula Beitnera gleznā?"

Pierādījumu?

„Skaties tur to blokēku. Pieejiet tai tuvāk vakara stundās, un tad jūs dzirdēsit Dullingenas ciema ziņģi, ko jau dzied latvieši:

O du edler Gerstensaft,
wie stärkst du meine Glieder.
Und wo der Dreck
am grösten ist, da schmeist
er dich gleich nieder.

„No kuŗa dzīvokļa?"

„Tā, kuŗā apmeties veterinārfeldšers Vērsītis."

„Hm, hm."

„Tā uznācis virspusē kā sprungulis šķidrumā vai 'libido' Freuda analizēs, Vērsītis kļūst par namatēvs šai stāstā. Un tāds viduspunkts, īsts démokratiskais centrs viņš arī bija dzīvē, jo ap viņu grozījās kā šoferi un viesmīļi, tā fotografi, virsseržanti, kārtībnieki un citi piederīgie tai darba kastai, kuŗa bez lielas gudrošanas stājas tik pie darāmā. Un kas vissvarīgākais! Šai sabiedrībā vēl nebija zudusi cilvēka cienīšana, vēl pieņēma par pilnu ikviena augstāko vēlēšanos, saprotamu tā: veterinārfeldšeris tika dēvēts par lopārstu vai pat par dakteri, burtlicim Purģim kr'ta iecerētais redaktora gods; teātŗa kostīmu šuvēja Stropa kundze te tika atzīta gandrīz vai par otru Liliju Štengeli, mechaniķis Lindraks uzreiz kļuva lietišķs, uzrunāts par inženieri; kaprāļa Strupuma seja iespīdējās pilnatnes košumā, ja telpās kāds raidīja tādus vārdus kā leitnanta kungs... Neviens no viņiem arī nedomāja likt galvā apaušus vai sapīt kājas dzejnieka Spulgoņa Pegazam, hā, vēl uzšāva tam ar aplausiem, lai kleperis drāžas kaut septītās debesīs. Vienīgi profesora Jāņa Endzelīna skolnieki meta greizus skatienus uz šo pusi, — tāpēc, ka sabiedrība nemīlēja locīt uzvārdus, izrunādama Vērsītis kundze, Stumdeklis kungs...

Baumas par adaptāciju šai sabiedrībā neienāca vis pa vienu ausi, lai pa otru tūdaļ aizietu vējiem līdz. Nekā. Par tādu svarīgu lietu tika runāts pie pilnām glāzēm un atzīts, ka arī uz to, uz adaptāciju attiecināms „Tavs prāts lai notiek!" Jo palikt ārpus likuma, ir palikt ar vilka pasi. Tāds cilvēks kļūst jocīgs. Kā žīdi vai čīgāni, kas arī nespēj nepērt no nakts dzīlēm.

Gaŗais galds, vienīgais nometnē, izskatījās kā nupat apsnidzis — bija apklāts ar tik baltu palagu, ka jāizsaucas: Prieks, kur tu rodies! To izrotāja ēdamais un dzeŗamais. Ap galdu pamīšām bikšainie un brunčainie.

Priekā!

Galvas jau sila, un cilvēks spiedās tuvāk cilvēkam kā aukstumā.

Ech —

Dažu skaistu ziedu...

Priekā!

Un acis meklēja acis, lai skatieni iegultos tanīs, paklīrētos vai sasiksprstītos kā dūjas.

Izšāvās kā no vulkāna spēcīgs „Tik krūmiņš kustējās".

Priekā!

Roka meklēja roku, lai paspiestu, meklēja viduci, lai apskautu. Ceļgals sabadījās ar ceļgalu, kāja iegūlās starp kājām... Un dzīrnieki it kā sakāpa vienā baļļiņā — to zemapziņa saplūda kopā. Tie kļuva par brālību, par psīchisku kooperātīvu, jo sirdi var atdot otram, pestīt no briesmām, uzupurēties...

Kā šo brīdi gaidījis, galdā kāpa „Marokas baigais", paša ļaužu tecināts. Manta stipra un droša. Pilnīgi pretēja visādām ninnēm, kas maigas mutei, bet mušmires cilvēkam; otrā rītā, varbūt, neatmodīsies, vai arī atmodīsies uz mūžu aklo.

Priekā!

E—e—e—e—e! sīvums rīklē lika ristīties pēc gaisa.

Bet labs labu nemaitā: Priekā!

Un „Marokas baigais" šoreiz iemeta kā ar alu cilvēka vāli.

Reālitātes pārgāja sirreālismā.

Sejas dubultojās. Prāts saplaka par prātiņu, tā ka ar maisu var gaismu nest, ar bajki pret zaķi iet. Rokām dullums grūsties nevietā: spiedzieni, kāds nokrekšķinājās pa auna modei. Dažam birkava smagums galvā, citam vēderā. Bet Vērsītei sāpēja acis, tā ka jādodas kāpņu telpās, kur vēsāks.

„Ko vieglāku!" lūdza sievieši.

Un namatēvs arī paklausīgi lēja ninni glāzēs.

Priekā!

Un vēlreiz, un vēlreiz, un vēlreiz...

Tad piepeša tumsa. Vai elektrība apdzisusi? Nē: viens otrs apgalvoja, ka spuldze vēl redzama. Dziestoša spuldze. Gluži sarkana.

„Apdzisa!" ziņoja spuldzes redzētāji.

„Aklums!" ievaimanājās sieviešu balss.

„Ak Kungs, akli! Akli!" kladzināja citas.

Dzirdēdama to, Vērsīte vairs neatgriezās, tik kāpa zemāk. Kāds nāca pretim.

„Elīt", nācējs iečukstējās.

„Es, es pati, Piču," nokāpēja atčukstēja. „Nebūtu nodzēsis, nezmanītos." Vīrietis satvēra sievieti tik kāri, it kā tā būtu cūkas gurns, ko jāizdabū no švābu pagraba, un stiepa to uz savu vienīnieka pažobeli citā blokēkā.

Uzmesta un ielikta cisās, viņa pļāpāja:

„Kad esmu šite, vienmēr kas kutina smieties, ka vīrs saucas Vērsītis, tu Bullītis. Kāda tur starpība?"

„Nekāda, mīļā, gluži nekāda, saldā Elīt!"

Kamēr namamāte uzturējās pažobelē, aklie jau bija izdziedājušies beŗu dziesmas, juzdamies it kā uz grimstoša kuģa, uz „Titānika" piemēram. Jau samierinājušies ar likteni, viņi nu atcerējās, ka vēl jāzauda dzīves pēdējie mirkļi. Un rokas sāka taustīties pēc iekārotās, — pēc tās, kuŗa paklīrējās, tavu ceļgalu ielaida starp savējiem, ļāva rokai ap pieburu aplīst, stiepa lūpas pretim...

Kas meklēja, tas arī atrada to, ar ko bija vērts kopā mirt.

Salipušus, apskāvušos, tā gaisma atrada uz mūžu aklos un tūdaļ mirstošos. Kāda nosarka, citas smējās, viens otrs iebrēcās kā kaķis, kam asti durvis spiež.

„Dāmas un kungi! Tautietes un tautiešī!" namatēvs cēlās mierināt uzbudinātos. „Par ko jātrokšņo?"

„Pašu lieta, tikai pašu... Saku to kā redaktors", ierunājās Purģis un beidza.

Namatēvs turpināja:

„Ziniet, es neuztrauktos, it nemaz neuztrauktos, ja, teiksim, Vērsītes kundzei piedzimtu nu, nu, he — bullītis! Jo labs labu nemaitā."

Arnold, kā tu tā..." Vērsītei savilkās mute uz bingāšanu.

Ierunājās Muklājs kundze, kuŗu gaisma bija pārsteigusi gaužām kopā ar Stumdekļa kungu:

„Nav ko uztraukties, mīļā Vērsītis kundze! Cita zeme, citādas runas un paražas. Rīgā es vēl nosarku, kad uz mani kāds tā kārāk pablenza. Te cita padarīšana. Adoptācija, kā to saka, vai ne, Spulgoņa kungs?"

Bet uzrunātais, galvu Stropas klēpī, jau dzejoja:

„Viss plūst... viss aizplūst... Un daudzpunkts, un daudzpunkts kā... spiras."

Namatēvs pacēla glāzi un teica:

„Prozīt!"

Pārējie sekoja viņa priekšzīmei, korī ierunādamies:

„Tur nav ko grozīt!"

Un iedzeršana turpinājās, it kā nekas nebūtu bijis, un arī uzdziedāts tika aizsmakušām balsīm:

O du edler Gerstensaft...
wie stärkst du meine Glieder...

Beigas

Neaizmirstiet savus piederīgos svētkos!

Sūtiet dāvanu saiņus savlaicīgi, lai tie sasniegtu mērķi laikā.

PĀRTIKAS PARAUGSAIŅI

Cenas ASV dolaros.

1. — 8,5 kg smalkais cukurs, 200 cigaretes $17.95
2. — 2 kg cūku tauki, 2 kg cukurs, 2 kg rīss, 2,5 kg baltie kviešu milti, 40 cikaretes, bruto 10 kg 18.50
3. — 2 kg bēkons vai žāv. speķis, 1 kg cūku tauki, 1 kg žāv. karbonāde vai 1 kg šķiņķis, 5 kg 19.75
4. — iepriekšējais sainis dubultots, 10 kg 32.00
5. — 20 mārc. (9 kg) smalkā vai graudu cukura 15.60
6. — 9 kg mannā vai baltie kviešu milti (svars no katra pēc pasūtinātāja vēlēšanās) un 40 cig. brutto 10 kg 16.00
7. — 42 mārc. (19 kg) smalkā cukura 24.00
8. — 19 kg milti vai mannā (svars no katra pēc pasūtinātāja vēlēšanās) brutto 20 kg 22.70
9. — 20 mārc. (8,5 kg) augstākā labuma kausēti cūku tauki 0,5 kg paciņās, brutto 10 kg 25.00
10. — 20 mārc. (8.5 kg) žāv. cūkas speķis, bēkons vai sviests 0,5 kg pac. (pēc pasūt. vēlēšanās) 10 kg 32.40
11. — 0,5 kg sviesta, 1 kg tauki, 1 kg kakao, 1 kg pupiņu kafija, 340 gr rozīnes, 200 kg šokolāde, 80 cigaretes, brutto 5 kg 22.75
12. — iepriekšējais sainis dubultots, 10 kg 38.50
13. — 2 kg sviests, 2 kg dūmdesa, 2 kg speķis, 1 kg pupiņu kafija, 340 kg rozīnes, 300 gr šokolāde, 1 kg žāvēti jaukti augļi, 100 cigaretes, brutto 10 kg 38.45
14. — iepriekšējais sainis dubultots, 20 kg 69.00
15. — 2 kg cukurs, 2 kg sviests, 2 kg žāvēta karbonāde, 1 kg pupiņu kafija, 400 gr šokolāde, 200 gr tēja, 454 gr kakao, 100 cig., 225 gr karameles, brutto 10 kg 38.80
16. — iepriekšējais sainis dubultots, 20 kg 69.90
17. — 9 kg rīsi, brutto 10 kg 16.90
18. — iepriekšējais sainis dubultots, 20 kg 26.00
19. — 9 kg milti, 6 kg cukurs, 4 kg rīsi, brutto 20 kg 26.65
20. — 1 kg sviests, 1 kg rīss, 1 kg dūmdesa, 1 kg žāvēta karbonāde, 0,5 kg pupiņu kafija, 2 kg cukurs, 1 kg žāvēti jaukti augļi, 454 gr kakao, 454 gr medus, 60 cigaretes, brutto 10 kg 31.00
21. — iepriekšējais sainis dubult. — 200 cigaretes, 20 kg 56.00
22. — SVĒTKU sainis — 1 kg cukurs, 454 gr kakao, 500 gr sviests, 340 gr rozīnes, 50 gr „Nestkafē", 300 gr šokolāde, 225 gr šokolādes karameles, 500 gr biskviti vai piparkūkas, 240 gr konfektes un 20 svecītes 21.80
23. — SVĒTKU sainis — iepriekšējais dubultots 35.90
24. — SVĒTKU sainis — 1 kg cukurs, 1 kg milti, 1 kg sviests, 1 kg rīss, 1 kg žāv. jaukti augļi, 1 kg dūmdesa, 500 gr pupiņu kafija, 454 gr kakao, 370 gr biskviti, 100 gr tēja, 340 gr rozīnes, 200 gr šokolāde, 227 gr karameles, 20 svecītes un 60 cigaretes 30.00
25. — SVĒTKU sainis — iepriekšējais sainis dubultots, klāt 500 gr riekstu kodolu 53.00

Kanadas valūtai jāpieskaita 8%

Pasūtinājumus nododiet:

DV Grāmatnīcai — Sainīšu nodaļā

491 College Street, Toronto 4, Ont.

VECĀKS BEZBERNU PĀRIS

meklē

mēbelētu istabu ar virtuvi, otrā stāvā.

Piedāvājumus nodot šī laikraksta kantorī „A.O."

IZĪRĒJAMA

liela, gaiša mēbelēta istaba. Piemērota vieninieka/cēl. Ledusskapis, plīts.

Zvanīt RO 6—6343, Toronto.

MŪSU ĀTRIE GAISA PASTA SAIŅI

Apsveikumu un steidzamos gadījumos izmantojiet mūsu ātros gaisa pasta saiņus, ko sūtām ar gaisa pastu bez piemaksas. Norādiet vēlamās krāsas un lielumus. Siem saiņiem varat pievienot sīkākus priekšmetus, kā zeķes, lakatiņus, pildāmspalvas, smaržas, rotas lietas, bārdas skujamos aparāt̄us, asmeņus u.t.t., svarā līdz 300 gramiem.

Kungiem	US $
A-1 1 šveices cēlērauda rokas pulkstenis ar piemērotu ādas saiti, 1 nailona triko virskreklis, 1 zīda kakla saite, 2 pāri nailona krepa zeķu. 41.— + Licence un porto 7.80 =	48.80
A-3 1 vilnas kaklauts, 1 labas kvalitātes poplina virskrekls, 1 zīda kakla saite, 1 pāris ādas cimdu ar vilnas oderi, 6 glīti kabatas lakatiņi, 2 pāri nailonkrepa zeķu ar vilnas oderi 29.- + Licence un porto 7.80 =	36.80
A-7 2 nailona virskrekli, 1 kakla saite, 2 p. nailona krepa zeķu, 1 p. ādas cimdu, 6 kabatas lakatiņi 30.- + Licence un porto 7.80 =	37.80
Dāmām	**US $**
A-2 1 šveices zelta pulkstenis luksa izveidojumā ar glītu kordeļsaiti, 1 skaists zīda galvas lakats, 1 nailona apakškleita ar mežģīnēm, 2 pāri smalku nailona zeķu 43.— + Licence un porto 7.80 =	50.80
A-4 2 m nailona drānas blūzei, 1 pūkains, silts („mohair") vilnas plecu lakats, 1 skaisti musturots zīda galvas lakats, 1 nailona apakškleita, 2 p. nailona zeķu (krepa vai neirstošās) 27.— + Licence un porto 7.80 =	34.80
A-8 12 m nailona drānas, 2 nailona apakškleitas, 2 zīda galvas lakatiņi 48.— + Licence un porto 7.80 =	55.80

Nailona drānas varat sadalīt pēc savas izvēles: piemēram, 3x4 metri kleitām, 2x6 m gaŗām kleitām un 2 m blūzei vai citādi.

Kanadas valūtai jāpieskaita 8%

Pasūtinājumi nododami:

DV GRĀMATNĪCĀ — SAINĪŠU NODAĻĀ

491 College Street, Toronto 4, Ont.

(1. turpinājums)

Arī babiloniešu valodā bija poēma, kuŗas varonis saucās Atrahasis. Tā aptvēra vairāk nekā 1000 rindu, bet atrasti tikai īsi fragmenti, kuŗos pastāstīts iemesls, kuŗa dēļ plūdi sūtīti: „Zeme tapa plaša un ļaudis vairojās. Pulcēdamies kopā tie traucēja dievus (t. i. Enlilu). Dievs dzirdēja viņu troksni un sacīja (pārējiem) lielajiem dieviem: Skaļa ir tapusi cilvēku trokšņošana, tās dēļ nav iespējams vairs gulēt."

Lai cilvēki kļūtu rāmāki, Enlils sūtīja tiem dažādas nelaimes un slimības, bet kad tas nelīdzēja, viņš pānāca to, ka pēc viņa priekšlikuma dievi nolēma sūtīt plūdus.

Ūdensplūdus piemin arī babiloniešu vēsturnieks Bēross (Bērosos), kas ap 275. g. priekš Kr. grieķu valodā sarakstīja Babilonijas vēsturi, izlietodams senos avotus un dokumentus. Viņa vēsture tagad zudusi, bet par ūdensplūdiem uzglabāti īsi izvilkumi (teksts uzglabāts Eusebija chronikas 2. gr.). Garākais izvilkums teksta: ... ķēniņa Ksisūtra laikā (Bēross lieto gan formu Xisuthros, gan Sisuthros) notika lielie ūdensplūdi. Viņam sapnī parādījās dievs Krons (= bab. Ea, sumēru valodā Enki ūdeņu un gudrības dievs; viņš bija tas, kas Ziusudram paziņoja dievu lēmumu par ūdensplūdiem). Viņš atklāja, ka cilvēci iznīcinās ūdensplūdi. Tāpēc viņš lika Ksisūtram taisīt kuģi un iekāpt tajā līdz ar piederīgiem un tuviem draugiem, uzkrāt tur ēdamo un dzeŗamo un ievest tur arī dzīvniekus, spārnotos un četrkājainos. Ksisūtrs paklausīja un uztaisīja kuģi 5 stadijus (= 925 m) garu un 2 stadijus (= 370 m) platu. Viņš izpildīja visas šīs pavēles un iegāja kuģī līdz ar sievu, bērniem un tuvajiem draugiem.

Kad ūdensplūdi mitējās, Ksisūtrs izlaidā dažus putnus. Bet tā kā tie neatrada barības, tie atgriezās atpakaļ kuģī, bet pie to kājām bija pielipuši dubļi. Bet izlaisti trešoreiz, tie vairs neatgriezās kuģī, no kā Ksisūtrs secināja, ka bija parādījusies zeme. Juzdams, ka kuģis nosēdies uz kāda kalna, viņš atdarīja durvis un izgāja no kuģa ar sievu, dukti un stūrmani. Un pēc tam, kad viņš bija nometies zemē, uzcēlis ziedokli un ziedojis dieviem, viņš pazuda kopā ar tiem, kas bija izkāpuši no kuģa. Tie, kas bija palikuši uz kuģa, arī izkāpa un meklēja viņu, saukdami viņa vārdu. Bet Ksisūtrs vairs tiem nerādījās. Tomēr balss no gaisa teica, ka viņš aizgājis dzīvot kopā ar dieviem.

Tagad aplūkosim stāstu, kas atrodams eposā par Gilgamešu. Šis eposs atrasts ķēniņa Ašurbanipala (668.—633. priekš Kr.) bibliotēkā, izdarot izrakumus tai vietā, kur senatnē bija Asīrijas galvaspilsēta Ninive. Eposs uzrakstīts vadžu rakstiem uz 12 māla plāksnēm, no kuŗām dažas bojātas, tā ka vietām cietis arī teksts.

Eposs par Gilgamešu vispirms radies sumēru literātūrā un no tās pārgājis arī babiloniešu un asīriešu literātūrā. Tāpēc arī stāsta varoņu daudzējādie vārdi un poēmas dažādie varianti.

Galvenais varoņa šai eposā ir jauneklīgais Urukas (senās Erechas) pilsētas valdnieks Gilgameš, visādu dēku un piedzīvojumu meklētājs. Bet šai poēmā ir arī epizods, kuŗā stāstīts par ūdensplūdiem, un proti šādā sakarā: Gilgamešam sākumā bija kāds pretinieks (Enkidu), ar kuŗu viņš cīnījās, bet vēlāk abi izliga un kļuva neškiŗami draugi. Bet tad pēkšņi draugs nomira. Tos ārkārtīgi satrieca Gilgameša. Viņš sāka domāt arī par savu likteni, jo apzinājās, ka arī viņam būs reiz jānomirst, kaut ļoti gribējās dzīvot, mūžīgi dzīvot. Viņš tad atcerējās savu senci Utnapištimu, kas bija izglābies ūdensplūdos un kam dievi pēc tam bija pieškiŗuši nemirstību un likuši dzīvot tālā jaukā zemē. Gilgamešs uzmeklēja Utnapištimu, un tas viņam izstāstīja visus sīkumus par ūdensplūdiem. Te būs dažas rakstuŗigas stāstījuma vietas:

„Šamašs (saules dievs) man noteica laiku, kad vētru dievs sūtīs lejup postīgu lietu. Tad teica viņš, ej kuģī un aizslēdz durvis. Kad pienāca noteiktais laiks, es vēroju laika dabu, tas bija draudīgs, uz to raugoties. Es iegāju kuģī un noslēdzu durvis. Un ko tik atmirdzēja pirmie rīta stari, no apvāršņa pacēlās meins mākonis, tajā grada Adads, bet Šullats un Haniss gāja pa priekšu kā vēstneši pār kalniem un ielejām. Adada trakošana sniedzās līdz debesīm un pārvērta par tumsu visu, kas bija gaiss. Visu dienu trakoja vētra.... Pat dievus pārņēma bailes no plūdiem, tie bēga un uzkāpa debesīs pie Anu (augstākais sumēru dievs). Sešas dienas un sešas naktis vētra, lietus un plūdi gāja pār zemi. Kad atnāca septītā diena, vētra un plūdi beidza trakot. Jūra tapa rāma, vētra norima, plūdi apstājās. Es atvēru logu, un gaisma krita man sejā. Es raudzījos uz jūru, viss bija kluss. Visa cilvēce bija kļuvusi atkal par māliem. Es nokāru galvu, apsēdos un raudāju. Es lūkojos uz visām pusēm, lai sasktatītu jūras robežas. Pēc 12 stundām parādījās zeme. Kuģis nosēdās uz Nisira kalna. Nisira kalns turēja kuģi ciet un neļāva tam kustēties." (Pēc Bībeles stāsta šķirsts nolaidās uz Ararata kalniem).

Bēross stāsta, ka, plūdiem mitējoties, Ksisūtrs izlaidis no kuģa dažus putnus. Bet tie, neatrazdami barības, atgriezušies atpakaļ, bet pie to kājām bijuši pielipuši māli. Trešo reizi izlaisti, tie vairs neatgriezušies.

Arī Utnapištims stāsta, ka izlaidis pēc kārtas balodi, bezdelīgu un kraukli, kuŗš atpakaļ vairs neatgriezies. Līdzīgā kārtā Vecajā derībā stāstīts par Noasu, kas izlaidis pa šķirsta logu kraukli un tad ik pēc 7 dienām balodi, kuŗš, trešo reizi izlaists, vairs neatgriezies.

Turpinājumā Utnapištims pastāsta: „Tad es izlaidu no kuģa katru dzīvu būtni uz visām četrām debess pusēm un izdarīju ziedošanu. Es izlēju ziedojumu kalna virsotnē. Septiņus un vēl septiņus katlus es uzstatīju. Zem tiem es saliku saldās niedras, ciedra malku un mirtes zarus. Dievi tad oda saldo smaržu, viņi salasījās kā mušas virs ziedotāja."

Un te būs attiecīgā parallēlvieta Vecajā derībā:

„Un Noass uztaisīja Jahvem ziedokli un ņēma no visiem šķīstiem lopiem un šķīstiem putniem un ziedoja Jahvem dedzināmus ziedojumus uz ziedokļa. Un Jahve oda saldo smaržu un sacīja savā sirdī: Es turpmāk vairs nenolādēšu zemi cilvēka dēļ... Un es turpmāk vairs negribu nomaitāt visu, kas dzīvo, kā esmu darījis... (1. Moz. 8, 20—21).

Bet, tāpat kā Jahvem, arī Enlilam bija rimušas agrākās dusmas pret cilvēkiem, kā redzams no Utnapištima stāsta beigām:

„Tad Enlils devās uz kuģi. Viņš satvēra manu roku un lika man iziet ārā. Viņš lika arī manai sievai iziet un nomesties ceļos man līdzās. Stāvēdams starp mums, viņš pieskārās pie mūsu pierēm un svētīja mūs: līdz šim Utnapištims ir bijis tikai cilvēks, bet tagad viņš un viņa sieva būs līdzīgi dieviem. Tālumā, pie upju grīvas dzīvos Utnapištims. Tā viņi paņēma mani līdz un lika dzīvot tālumā, pie upju grīvas."

Ar to beidzas Utnapištima stāsts par ūdensplūdiem. Nav šaubu, ka starp Gilgameša eposā aprakstītiem un Vecajā derībā lasāmiem ūdensplūdiem ir ģenetiski sakari. Par to liecina daudzās līdzīgās vietas abos stāstos. Daži piemēri: Bībeles stāstā pats Dievs paziņo Noasam par priekšā stāvošiem plūdiem un dod arī vajadzīgos norādījumus par taisāmā šķirsta apmēriem un formu. Mesopotāmiešu stāstā to dara ūdeņu un gudrības dievs Ea (sumēru valodā Enki, kas cilvēkiem ir labvēlīgs. Abos stāstos glābti tiek ne tikai izredzēti cilvēki, bet šķirstā, resp. kuģī ievesti arī dažādi dzīvnieki, lai to sugas neaizietu bojā. Lai noskaidrotu stāvokli pēc plūdu izbeigšanās, Utnapištims, tāpat kā Noass, izlaiž no kuģa dažus putnus (Utnapištims balodi, bezdelīgu un kraukli, Noass kraukli un trīsreiz balodi). Pēc iziešanas no kuģa (šķirsta) Utnapištims ziedo dieviem, Noass Jahvem. Apbrīnojami saskanīgi tas izteikts abos tekstos:

„Dievi tad oda saldo smaržu" (Tablet XI, 160) un „Un Jahve (= tas Kungs) oda saldo smaržu." (1. Moz. 8,21).

Savilksim tagad kopā iepriekš sacīto. Tas bija vēl politeisma laikmetā, kad Sumērijā, Babilonijā un Asīrijā radās stāsts par ūdensplūdiem trijos mazliet atšķirīgos variantos. Šie stāsti rakstīti vadžu rakstiem un redušies jau pirms 2000. g. priekš Kr. Par šo stāstu jaunāko variantu var uzskatīt Vecajā derībā lasāmo stāstu par ūdensplūdiem, kur iestrādātais jahvista raksts pieder laikmetam 1000. g. — 950. g. priekš Kr. (sal. Sellin - Rost, Einleitung in das Alte Testament, 196. lp.). Tas ir Dāvida (1005.—965.) un Salomona (965.—925.) valdīšanas laiks, kad Izraēļa valsts robežas sniedzās no Ēģiptes līdz Mesopotāmijai, un jūdi bija atjaunojuši sakarus ar Abrahama dzimto pilsētu Uru Kaldejā, kur, kā archaioloģiskie izrakumi liecina, ir pastāvējis sumēru augstākā dieva Anu un dievietes Ištaras kults (sal. Jozuus 24,6: „Tad Jozuus sacīja uz Izraēļa bērniem: Viņpus upes (t. i. Eifratas) jūsu tēvi vecos laikos ir dzīvojuši un citiem dieviem kalpojuši.")

Izlietodami mesopotāmiešu literāro materiālu, Vecās derības autori (jahvisti un citi) ir tomēr pārveidojuši tās vietas, kas nesaskanēja ar jūdu tautas stingri monoteiskiem ieskatiem, „dievu" vietā liekot Jahvi, kā redzams, kad salīdzina Gilgameša eposā aprakstītos plūdus ar to pārstrādājumu, kas lasāms Vecajā derībā.

SALOMONA DZIESMU DZIESMA

Kā ticības un dievatziņas pamatu Bībeli ar pilnu tiesību sauc par svētiem rakstiem. Tomēr nav jādomā, ka Bībelē nav atrodami arī laicīga satura raksti. Kā piemērs tam varētu nosaukt Salomonam piedēvēto „Augstā dziesma", ebrējiski sauktu „Salomona dziesmu dziesma" (Šīr haššīrim ašer lešolomo), kuŗā apdziedāta Salomona (ligavaiņa) un Sulamites (līgavas) mīlestība.

Šim dzejojumam par ievadu varētu noderēt jaukais Jūdejas pavasara apraksts:

„Redzi, ziema ir pagājusi, stiprais lietus mitējies. Puķes rādās laukā, un ūbeles balss dzirdama mūsu zemē. Vīģes koks dabūjis pumpurus, un vīna koki plaukst un smaržo. Celies, nāc, mana draudzene, mana skaistā, nāc!"

Līdz ar pavasari pamodusies mīlestība: „Es guļu, bet mana sirds ir nomodā. (5,2.4.5.6.) Tā ir mana drauga balss, kuŗš klauvdzina: Atdari man, mana māsa, mana draudzene, mans balodi, mana sirdsskaidrā! Mans draugs savu roku stiepa pa logu un mana sirds par to trīcēja. Es pacēlos savam draugam atdarīt, un no manām rokām pilēja mirres un no maniem pirkstiem tekošas mirres pie durvju aizslēgas. Es savam draugam atdarīju, bet mans draugs bija projām, viņš bija aizgājis. Mana dvēsele izgāja pēc viņa vārdiem. Es viņu meklēju, bet neatradu; es viņu saucu, bet viņš man neatbildēja..." — „Es jums piekodinu, Jeruzalemes meitas, kad jūs manu draugu atrodat, ko jūs viņam sacīsit? Ka es esmu apsirgusi no mīlestības" (5,8).

Mūslaiku lasītāju vietumis var pārsteigt mīlākās daiļumu pārmērīgi reālie attēlojumi vai arī to austrumnieciski savdabīgie salīdzinājumi, kuŗiem maz kopēja ar Homēra krāšņajiem salīdzinājumiem, piemēram: „Tavi gurni ir salikti kā divi sprādzes, ko gudra meistara roka darinājusi. Tavs klēpis ir kā apaļš bikeris, kam dzēriena netrūkst; viņš ir kā kviešu kopa, apsprausta lilijām. Tavas krūtis irkā divi stirnas, kā kalnu kazas dvīņi. Tavs kakls ir kā ziloņkaula tornis; tavas acis ir kā Ezbonē dīki pie Batrabim vārtiem; tavs deguns ir kā Lībana tornis, kas pret Damasku skatās" (7,1—4). „Cik skaista un mīlīga tu esi, mīlestība ar saviem jaukumiem!" (7,1—6).

Varam viegli saprast, ka nebija visai ērti šo kvēlo erotiku iestarpināt. Vecās derības svēto rakstu vidū. Tāpēc palīgā nāca jūdu sinagoga, allēgoriski iztulkodama līgavaini kā Jahvi, bet līgavu kā jūdu tautu, ar to motivējot šīs laicīgās dzejas uzņemšanu kanonā, bet kristīgā baznīca to vēlāk attiecināja uz Kristu un kristīgo draudzi. Tomēr pašā dziesmā šādam iztulkojumam trūkst jebkāda pamatojuma.

Par dziesmu dziesmas uzņemšanu kanonā jūdi debatēja vēl Jamnijas sinodē (90.—100. g. pēc Kr.). Tagadējais dziesmu dziesmas stāvoklis liek domāt, ka šī „dziesma" nav viengabalaina dzejojums, bet jūdu kāzu dziesmu kopojums.

JAUNĀ DERĪBA

Bez savām problēmām nav arī Jaunā derība. Tas būs redzams, kad būsim salīdzinājuši 4 evaņģēliju beigu nodaļas.

Marka ev. 16 nodaļa

Sāksim ar Marka evaņģēliju, kas pēc teologu atzinuma ir vecākais no sinoptiskajiem evaņģēlijiem. (sarakstīts ap 68. g. pēc Kr.).

Ikvienam Jaunderības lasītājam svarīgi ir zināt, ka Marka evaņģēlijam trūkst beigu. Kādi ir argumenti, uz kuŗiem pamatots šis apgalvojums? — varbūt, gribēs zināt lasītājs. Tie izriet no paša Marka evaņģēlija. Palasīsim tā 16. nodaļu, sākot ar 1. pantu: „Un kad sabata diena bija pagājusi, tad Marija Magdalēna un Marija, Jēkaba māte, un Salome pirka dārgas svaidāmās zāles, lai ietu un Jēzu svaidītu.

(Turpinājums sekos)

Prof. Dr. Pēteris Kiķauka,

JAUNAJAM LATVIEŠU BĪBELES IZDEVUMAM IZNĀKOT

DV Toronto nod. internās meistarsacīkstes ŠAUŠANĀ

7. augustā, pl. 2 p.p. Mednieku un Makšķernieku kluba šautuvē. Piešaude pirms sacikstēm no pl. 11 dienā. Pēc sacīkstēm biedru vakars turpat kluba telpās un veiksmīgāko šāvēju apbalvošana.

Pieteikšanās uz vietas sacīkšu dienā.

MAZS, 2—ISTABU DZĪVOKLIS,

nemēbelēts, vai daļēji mēbelēts—

lēti izīrējams

vecākam pārim, vai 1—2 sievietēm. Pēc vēlēšanās — garāža. Mājās tikai 2 personas.

Telefons pēc 7 vak. — 537-1672.

PĀRSŪTAM

naudu uz LATVIJU

US $10.- prēt 4 jauniem rubļiem. Sūtīšanas izdevumi $3.50 līdz $35.-, pārējām summām 10%. Saņemšana 14-21 dienu laikā. Sūtījumi apdrošināti.

DV SAINĪŠU NODAĻA,

491 College St., Toronto 4, Ont.

Izmantojiet mūsu starpniecību un iepriecīniet savējos Ziemas svētkos nosūtot kādu no zemāk minētiem saiņiem.

MŪSU STANDARTSAIŅI

CENAS US DOLAROS

Nr. 31 9 kg baltie „American" kviešu milti, bīdelēti; 1 kg sviesta, 2 kg cūku tauku, 2 mārc. kakao, 1 kg pupiņu kafijas, 1 kg žāv. augļu, 2 kg manna, 1 kg. rīsu, 225 gr. šokolādes karameļu, 200 cigaretes ..... $ 39.90

Nr. 32 18,5 kg baltie „American" kviešu milti, bīdelēti — 41 mārc. $ 22.70

Nr. 33 18,5 kg cukura, mannas vai rīsu (no katras preces tik, cik vēlaties, vai arī tikai viena prece) — 41 mārc. $ 24.90

Nr.34 4,5 kg baltie „American" kviešu milti, bīdelēti, 2,5 kg bekona, 2 kg rīsu ..... — 20 mārc. $ 22.70

Nr. 35 — iepriekšējais sainis divkāršots — 40 mārc. $ 37.50

Nr. 36 9 kg baltie „American" kviešu milti, bīdelēti; 4,5 kg rīss, 4,5 kg cūku tauku .... — 40 mārc. $ 30.75

Nr. 37 4 kg baltie „American" kviešu milti, bīdelēti; 2,5 kg žāv. šķiņķa, 2,5 kg bekona — 20 mārc. $ 29.75

Nr. 38 — iepriekšējais sainis divkāršots — 40 mārc. $ 51.50

Nr. 39 4 kg cūku tauku; 4,5 kg eksporta bekona — 19 mārc. $ 29.50

Nr. 40 — iepriekšējais sainis divkāršots netto 38 mārc. $ 52.50

Nr.41 2 kg cukura, 4,5 kg bekona, 2 kg rīsu — 19 mārc. $ 27.50

Nr. 42 — iepriekšējais sainis divkāršots — 38 mārc. $ 45.50

Nr. 43 4 kg cūku tauku; 2,5 kg cukura, 2 kg rīsu — 19 mārc. $ 20.90

Nr. 44 — iepriekšējais sainis divkāršots — 38 mārc. $ 36.50

Nr. 45 8 kg cūku tauku, 9 kg eksporta bēkona, žāv. 38. mārc. 49.50

Kanadas valūtai jāpieskaita 8%

Rakstiet: DV Grāmatnīcai — Sainīšu nodaļai, 491 College Street, Toronto 4, Ont.

Tuvākai inf. zvaniet 921—7121.

WASAGA BEACH

— ROSEBUD COTTAGES

2 UN 3 ISTABU KABĪNES UN ATSEVIŠĶAS ISTABAS IZĪRĒJAM NEDĒĻU NOGALĒM UN NEDĒĻĀM. ĒDIENU PAŠGATAVOŠANA. LIELISKA ATPŪTAS VIETA: PELDĒŠANĀS - MAKŠĶERĒŠANA.

Pieteikumus telpu rezervācijai adresējiet —

J. BAJĀRS — ROSEBUD COTTAGES,

MOSELEY ST., WASAGA BEACH, R.R.1, ONT.

Spējīga apkopēja

vajadzīga mājā ar 2 bērniem (mātes nav).

Apkopējai var būt vīrs, kas strādā ārpusē, un 1 bērns. Atsaukšmes nepieciešamas.

Zvanīt 636—1804, Toronto

Izdevīgs pirkums

pensionāriem vai naudas ieguldītājiem

$ 6.500.- pilna prasītā cena piecu istabu mājai ar lielu dārzu un visām pilsētas labierīcībām.

Ciemats atrodas tikai 35 jūdzes ziemeļos no Toronto pie Yonge ielas (Hgw 11). Gruntsgabalā kalna strauts, kādēļ viegli ierīkot zivju dīķi vai peldbaseinu. Šo īpašumu iespējams nopirkt daudz lētāk par prasīto cenu.

Zvanīt LE 6—0143 I. JANKOVSKIS Realtor.

93½ Roncesvalles Ave., Toronto 8.

TOWN & COUNTRY
REAL ESTATE LTD.
V PALMA PĀRSTĀVIS
377 Glengarry Ave., Toronto 12, tel. 782-7246

NEMAKSĀJIET VELTI ĪRI. IZMANTOJIET MŪSU IZDEVĪGO KREDITĒŠANOS UN MAZĀS IEMAKSAS. IEPĒRCIET PAŠI SAVUS ĪPAŠUMUS!

Danforth — Broadview: Atsevišķa divstāvīga 9 istabu dubultķieģeļu māja, 2 virtuves, 2 vannas istabas, ūdens eļļas apk. Iemaksa $5.500.-. Pieņemama cena.

Bayview — Finch: Atsevišķs 5 istabu dubultķieģeļu bungalovs ar piebūvētu ķieģeļu garāžu, ūdens apkure. Kopējā cena $15.500.-, iemaksa $1.500.-.

Pape — Gerrard: 7 istabu dubultķieģeļu māja, eļļas apkure, kopējā cena $12.500.-, iemaksa $1.500.-.

UZTICAMIEM MĀJU PIRCĒJIEM PALĪDZAM IZTRŪKSTO SO VAI VISU NAUDU IEMAKSAI SAGĀDĀT BEZ GALVINIEKIEM UZ 6 GADIEM UZ VISIZDEVĪGĀKIEM NOTEIKUMIEM. ZVANIET MUMS NESAISTOŠAI INFORMĀCIJAI. MĀJAS LIELĀ IZVĒLE VISĀ PILSĒTĀ.

KANADAS BAZNĪCAS

Lūdzu klausaities latviešu garīgo raidījumu „Brītiņš ar Dievu" savā 10. gada gājumā — katru svētdienu no pl. 10.45 — pl. 11 rītā. Vilnis 1350 — Ošavas raidītājs. Tālrunis 261 — 4218.

Lūdzu klausaities latviešu raidījumu uz viļņiem 1270 Niagaras raidītājā. Katru svētdienu no plkst. 2.45 līdz plkst. 3 p.p. Lūdz rakstīt „Sauciens no Golgatas", P.O. B. 285, Station „K", Toronto.

TORONTO

Māc. A. Cops, 70 Scarboro Rd., Toronto. Ont., tel. OX 9 - 3331
Toronto Sv. Andreja baznīcā Carlton un Jarvis ielu stūrī; tālr. 924—1583.

8. augustā, pl. 10 dievkalpojums Sidrabenē; pl. 11 dievkalpojums Andreja baznīcā.

15. augustā bērnu un jaunatnes Sporta svētki Sidrabenē; pl. 9.30 dievkalpojums

Māc. A. Lūsis, 50 Dewson St., Toronto, Ont., tel. LE 6 - 2510
Sv. Jāņa draudze tel. 921 -3327. 200 Balmoral Avenue, Toronto 7.

8. augustā, plkst. 10.30 dievkalpojums Saulainē un plkst 6 vakarā dievk. Jāņa baznīcā.

15. augustā plkst. 10.30 dievkalpojums Saulainē un plkst. 6 vak. dievkalpojums Jāņa baznīcā, māc E. Ķerģis.

22. augustā, plkst. 10.30 dievkalpojums Saulainē, plkst. 6 vak. dievkalpojums Jāņa baznīcā.

Māc. A. Briedis, Marilyn Cr., Toronto 16, tel. PL 7 - 2739.
Toronto Austrumu ev. - lut. latviešu draudzes dievkalpojumi notiek Sv. Barnaba baznīcā, 361 Danforth Ave.

8. augustā, plkst. 11 n.r. dievkalpojums draudzes lauku īpašumā — Tālavē.

15. augustā, plkst. 2. p.p. — dievkalpojums Sv. Barnaba baznīcā.

29. augustā, plkst. 2 p.p. dievkalpojums Sv. Barnaba baznīcā. Bramptonā.

22. augustā, plkst. 1.30 p.p. dievkalpojums Grace United baznīcā.

HAMILTONA

Māc. E. Pavasars.
Hamiltona, Latviešu ev. - lut. Kristus draudze 18 Victoria Ave. South.

8. augustā, plkst. 11 no rīta dievkalpojums. Kristīta: Linda Marija Kalniņš, Edgara un Marijas meitiņa.

SV. KATARĪNAS

Sv. Katrīnu latviešu ev. - lut. draudze Kristus lut. baznīcā, 140 Russel Ave.

15. augustā, pl. 3 p. p. dievkalpojums.

LONDONA

Māc. Prauliņš, 22 Academy St., Apt. 3, St. Catharines, Ont., tel MU 5 - 5098.

Londonas latviešu ev. - lut. draudzes Trisvienības lut. baznī

22. augustā, pl. 1.30 p. p. Jaunatnes iesvētīšanas dievkalpojums ar dievgaldu; dziesmu lapiņas. Māc. J. Prauliņš.

NIAGARA

Niagara Falls (Ont.) latviešu ev. - lut. draudzes anglikāņu Sv. Jāņa baznīcā, 580 Portage Rd.

VANKUVERA

Māc. K. Rampe, 1975 Alma St., Vancuver 8, B. C., tel. 224 - 5195.
Vankuveras latviešu ev. - lut. draudze.

15. augustā, plkst. 3 pēcp. dievkalpojums Kitsilano baznīcā

22. augustā, plkst. 3 pēcp. dievkalpojums Kitsilano baznīcā.

MONTREĀLA

Māc. A. Voitkus, 3438 Rosedale Ave., Montreal 28, P. Q. Tel. HU 9 - 3224.
Montreālas latviešu ev. - lut. Trisvienības draudze, St. Jāņa baznīcā, 4345 Marcil Ave.

8. augustā Varoņu piemiņas dievkalpojums plkst. 7 vakarā.

15. augustā, plkst. 11 dievkalpojums Ezerkalnos.

22. augustā dievkalpojums nenotiks.

29. augustā, plkst. 11 kapu svētki Mt. Royal kapsētā.

Māc. Viesturs Šēfers, 471 Lolbrook Ave., Montreal 29, P Q Tel. 484 - 8394. Sv. Pāvila ev. - lut. latviešu draudze Montreālā.

ASV BAZNĪCĀS

NJUJORKA

Jūlijā un augustā dievkalpojumi Betlēmes baznīcā katru otro svētdienu priekšpusdienā, pl. 11,30.

Jonkeros jūlijā un augustā, katra mēneša pirmā un trešā svētdienā, pl. 10.

Nometnē abos vasaras mēnešos katru svētdienu dievkalpojumi pl. 11.

AURORA

420 Dawners Place. Mūsu Pestītāja baznīcā.

AURORĀ (Illinois), Linkoln Park kapsētā, Auroras novada kapu svētki pl. 3 pp. Dievkalpojums šai svētdienā nenotiks. Māc. A. Rautenšilds.

29. augustā, pl. 10 no rīta dievkalpojums ar dievgaldu. Māc. A. Rautenšilds.

ČIKĀGA

Latvijas ev. - lut. baznīcas Sv. Pāvila draudze — 1648 So. 11th Ave., Meivudā. Mācītājs Pāvils Kirsons. Tel. FI 3 - 2420.

Čikāgas latviešu ev. - lut. Ciānas draudze, 5015 W. Ferdinand St.

8. augustā, pl. 10 no rīta dievkalpojums. Māc. J. Strautnieks.

15. augustā, pl. 10 no rīta dievkalpojums Ciānas draudzes kapu nodalījumā, 21. sektorā, Oakridge kapsētā, uz vakariem no Roosevelt Rd. un Mannheim Rd. krustojuma; pl. 12 dienā kapu svētki. Māc. A. Rautenšilds un koris Ed. Strautmaņa vadībā.

22. augustā, pl. 10 rītā dievkalpojums. Māc. A. Rautenšilds.

DETROITA

Sv. Pāvila ev. - lut. draudzes dievkalpojumi notiek katru svētdienu plkst. 12.30 Holy Trinity ev. - lut. baznīcā, Maxwell un E. Warren Avenues, pie Van Dyke. Turpat plkst. 11 notiek Latviešu skola un bērnu dārzs. Baznīcas, skolas un grāmatu galda tel. WA 2 - 2248. Māc. V. Līventāls, tālr. WE 3 - 9326.

ANN ARBORA

Dievkalpojumi Redeemer lut. baznīcā, 1368 Pauline Blvd.

OKLANDE

Centrālā luterāņu baznīcā, 215 Ridgeway Ave.,

LOSANDŽELOSA, KAL.

Losandželosā, Dienvidkalifornijas latviešu ev. - lut. draudze 2450 Griffin Ave., L. A. Mācītāja telefons PO 6 - 1191.

KLIVLENDA

Klīvlendas latviešu ev. - lut Miera draudzes dievkalpojumi Zion luterāņu baznīcā, 2062 E. 30. ielas un Prospect Ave. krustojumā. Mācītājs K. Sautiņš, 3625 W. 214th St Fairview Park. Ohio, 44126.

BURLINGEMA, KAL.

Burlingemā, Lutheran Church of the Good Shepherd, 301 Burlingame Ave.

7. aug., plkst. 7 vak. dievkalpojums. Mācītājs G. Kness Knezinskis.

SAKRAMENTO

Sakramento, Sv. Krusta ev. lut. baznīcā, 45 un H ielā.
Santa Rosā, Betlemes baznīcā, Tupper ielā 732.

Kanadas baznīcās . . .

8. augustā, plkst. 11 no rīta Tērvetē dievkalpojums, māc. V. Šēfers.

22. augustā, plkst. 11 no rīta Tērvetē dievkalpojums, māc. V. Šēfers.

OTAVA

Otavas latviešu ev. - lut. Miera draudze; māc. Erg. Lange, 364 Pleasant Park Road. Tel.: RE 3 - 3906.

NORANDA

15. aug., 10 no rīta — Norandas latviešu draudzes kapu svētki. Prāvests A. Skrodelis.

TORONTO BAPTISTU

draudzes dievkalpojumi svētdienās plkst. 4 p. p. un trešdienās plkst. 8 Bībeles vakari Wanless Road baznīcas telpās.

TORONTO MISIONE

Toronto latviešu misionāru tēju dievkalpojumi notiek katru svētdienās plkst. 8 vakarā — 105 Woodlawn Ave. E.

21. augustā, plkst. 10. dienā „THREE BRIDGES" 1,5 jūdzes no St. Jacobs, Kitchener - Waterloo, Ont.

KANADAS DAUGAVAS VANAGU

Šaušanas meistarsacīkstes

Pieteikšanās uz vietas. Dažādas sporta nodarbības.
Makšķerēšanas un peldēšanas iespējas.

Pēc sacensībām — DV KIČENERAS NODAĻAS 13. GADA SVĒTKI.

Priekšnesumi. DEJA. Atspirdzinājumi.

Spēlēs E. Zakuļa deju kapella.

Tālus un tuvus viesus ielūdz — rīkotāji.

Jūs esat ielūgti pastaigāties pa zāliņiem, puķu dārziem un mežainām ielejām kurā katrā no Toronto 15 parkiem un atpūtas vietām.

Apmeklējiet Riverdale Zoo! Brauciet ar pārceltuvi uz Toronto saliņu, peldaties, saulojieties un atpūšaties. Izmantojiet Toronto parkus vasaras atpūtai!

METROPOLITAN TORONTO PARKS DEPARTMENT
Tālr. 487—5291

Sarīkojumu kalendārs

TORONTO

8. augustā — pl. 7 vak. dievvārdu sapulce ar filmu un dziesmām Latviešu namā — Sauciens no Golgatas vadībā.

20. augusta — 4. septembrim — A. Zvīdra gleznu izstāde North York Public Library Downsview Regional Branch, Keele St., pie Wilson. Atvērta no pl. 9—9 vak. Sestdienās un svētdienās slēgta.

2. oktobrī — ALT Vašingtonas ansambļa viesizrāde.

9. oktobrī — plkst. 6 Latviešu namā Latviešu strēlnieku 50 g. jubileja.

No 9. līdz 11. oktobrim—LNJAK 11. kongress Latviešu namā.

16. oktobrī — Latviešu Nams A/S rīko savā namā Planjas svētku balli — bazāru.

14. oktobrī — plkst. 8.30 vak. operdziedātājas Renātes Gūtmanes (no Vācijas) dziesmu un āriju vakars Latviešu nama zālē. Toronto latviešu koncertapvienības sarīkojums.

22. oktobrī — pl. 8 vak. Sv. Andreja b-cas zālē Losandželosas latv. ceļojošā teātŗa viesizrāde T. Viljama IGUĀNAS NAKTS — A. Tipāna režijā.

24. okt. pl. 6.30 — Sv. Andreja b-cas zālē Losandželosas latv. ceļojošā teātŗa viesizrāde T. Viljama IGUĀNAS NAKTS —A. Tipāna režijā.

30. oktobrī — pl. 8 Latviešu namā Krizantēmu balle.

13. novembrī — Lāčplēšu svētki Saulainē.

25. novembrī — plkst. 8.30 vak. pianista Ugas Granta (no ASV) klavieru vakars Latviešu nama zālē. Toronto latviešu koncertapvienības sarīkojums.

26. novembrī — plkst. 8 vak. DV TK 15 gadu jubilejas izrāde J. Raiņa „Zelta zirgs" North Toronto Collegiate Institute, 17 Broadway Ave.

27. novembrī — plkst. 7 vak. DV TK un DV Toronto nodaļas 15 gadu atceres akts. Plkst. 8 vak. J. Raiņa „Zelta zirgs" izrāde North Toronto Institute, 17 Broadway Ave.

4. un 5. decembrī — Kanadas Daugavas Vanagu tradicionālais Ziemassvētku tirdziņš Latviešu namā.

11. decembrī — pl. 8 vak. Čikāgas Piecīšu koncerts Igauņu namā, 958 Broadview Ave.

KIČENERA

21. augustā — Kanadas DV šaušanas sacīkstes Riverside Māpļes laukumā, 7 jūdzes rietumos no Toronto.

TRANSPORTA UZŅĒMUMS
BALTIC MOVERS

VIETĒJIEM un TĀLBRAUCIENIEM.
Tel. LE 1-1403, Toronto.

IGAUŅU OPTIKIS
J. RATAS
169 Danforth Ave. HO 5-6251.

ACU PĀRBAUDE. ACEŅU PAGATAVOŠANA PĒC ĀRSTU RECEPTES. ZEISS STIKLI.
Speciāla atlaide sūtījumiem uz dzimteni.

GRĀMATAS LATVIEŠU SKOLĀM

J. Mežaks — GADSKĀRTA LATVJU DAINAS	$2.25
E. Klaustiņa — BĒRNU DĀRZS	1.00
J. Ezeriņš — VALODIŅA	1.00
D. Roga — ĀBECE	1.60
A. Sīrmane — MANA TĒVU VALODA, 3. kl.	1.50
A. Kaugurs — MANA TĒVU VALODA, 4. kl.	1.50
A. Kaugurs — MANA TĒVU VALODA, 5. kl.	1.50
A. Dravnieka — MANA TĒVU VALODA, 6. kl.	1.80
H. Kreicers — MANA TĒVU VALODA, 7. un 8. kl.	3.20
M. Gaide — TĒVU VALODAS MĀCĪBA, gramat.	1.60
V. Bērziņa - Baltiņa — LATV. VAL. GRAMATIKA	3.00
F. Kurats — LATVIJAS ĢEOGRAFIJA	2.20
P. Dreimanis — LATVJU TAUTAS VĒSTURE	3.90
A. Andersone — AUGSIM LATVIJAI, dz.	1.50
TAUTAS DZIESMAS SKOLĒNU KORIEM	3.50
Dr. M. Lutera — MAZAIS KATECHISMS	0.50
A. Voitkus — TICĪBAS MĀCĪBA 5. kl.	1.50
A. Ozols — VIŅA VĀRDI BIJA VARENI	2.50
Edg. Lange — BAZNĪCAS VĒSTURE I d.	1.35
K. Valters — VECĀS DERĪBAS STASTI	2.25
BURTNĪCAS	0.10

DV. GRĀMATNICĀ, 491 College ST., TORONTO 4, ONT.

VIESĪBĀM, KOMERŠIEM

sagatavoju un piegādāju mājās auksto galdu, piemērotu katram gadījumam: salātus, putnus, zivis, vēžus — sākot ar $3.50 no personas.

E. BĒRZIŅŠ — 1413 Bloor St. W. tel. 536—0657, Toronto.

MĒS IESPIEŽAM

- LAULĪBU un IESVĒTĪBU IELŪGUMU KARTES
- VIZĪTKARTES
- DOKUMENTUS BIEDRĪBU VADZĪBĀM
- KONCERTU PROGRAMMAS
- SARĪKOJUMU BIĻETES
- PLAKĀTUS, DZIESMU LAPIŅAS
- VĒSTULU VEIDLAPAS, APLOKSNES
- GRĀMATAS, ŽURNĀLUS

Labs darbs. — Mērenas cenas.

PASŪTINAJUMUS LŪDZAM NODOT LAIKUS.

LATVIJA - AMERIKĀ
491 College St., Toronto 4, Ont.
CANADA.
TEL.: 921—7121
CODE 416

Dāviniet saviem draugiem un paziņām
Prof. Alekša Rubuļa
LATVIAN LITERATURE
50 latviešu autoru 45 prozas darbi
mūsu labāko tulkotāju sniegumā.
LABĀKĀ DĀVANA KATRĀ GADĪJUMĀ
Cena $7.00 plūs 25 c pasta izdevumiem
Dabūjama tieši apgādā
DAUGAVAS VANAGS
kā arī visās lielākās grāmatnīcās brīvajā pasaulē.
Grāmattirgotājiem atlaide.
491 College St., Toronto 4, Ont.

TORONTO VASARAS MŪZIKAS FESTIVĀLS

Toronto pilsētas parku un atpūtas departamenta sarīkojums Toronto Mūziķu apvienības atbalstā, ar skaņu plašu rūpniecības un Toronto Daily Star ziedojumiem.

SVETDIEN, 8. AUGUSTĀ
2.30 p.p. HIGH PARKĀ — HMCS York kapella
2.30 p. p. KEW GARDENS — Queen's Own Rifles of Canada kapella
5.30 p. p. HIGH PARKĀ — Ronnie Padgett ērģeļu koncerts
8.00 vak. EXHIBITION PARKĀ — Vasaras koncerts, diriģents Ernesto Barbini. Viesojas Ermano Mauro.

PIRMDIEN, 9. augustā
8.30 vak. RAMDEN PARKĀ — tautas dejas ar Bobu Skotu

OTRDIEN, 10. AUGUSTĀ
8.00 vak. EXIBITION PARKĀ — Norad kapella
8.00 vak. ALLAN GARDENS — Originals Club kapella
8.30 vak. WITHROW PARKĀ — tautas dejas ar Bobu Skotu

TREŠDIEN, 11. AUGUSTĀ
8.30 vak. RIVERDALE PARKĀ (Austrumu klajumā) — Hūtenenijs. Uzstājas: The Common Folk, Gordie Lightfoot, Sean - Robin duets un Klaas Van Graft
8.30 vak. MONARCH PARKĀ — tautas dejas ar Bobu Skotu

CETURTDIEN, 12. AUGUSTĀ
7.30 vak. EGLINTON PARKĀ — Alfa Coward trio, Phila Antonacci kvintets
8.00 vak. NATHAN PHIPLLIPS SQUARE — kosmopolītāņu koncerts
8.30 vak. HIHGH PARKĀ — tautas dejas ar Bobu Skotu
8.30 vak. KEW BEACH — tautas dejas ar Alu Ward

PIEKTDIEN, 13. AUGUSTĀ
8.30 vak. RIVERDALE PARKĀ (slidotavā) — apļa dejas Pata Riccio orķestris

SESTDIEN, 14. AUGUSTĀ
8.00 vak. WILLOWDALE Parkā — RCAF 411. skvadrona orķestris

SVETDIEN, 15. AUGUSTĀ
2.30 p.p. HIGH PARKĀ — Benny Louis orķestris
2.30 p.p. KEW GARDENS — HMCS York orķestris
5.30 p.p. HIGH PARKĀ — Ronnie Padgett ērģeļu koncerts

O'KEEFE CENTRE FOR THE PERFORMING ARTS
CENTRE FRONT & YONGE — EM 3-6633

3 NEDĒĻAS! No 2. — 21. augustam
PAŠREIZĒJAIS Ņujorkas grāvējs
Linkolna centra mūzikas teātris
Richards Rodžers, prezidents un režisors - producents rāda
Alfred Drake
„KISMET"
Mūzikāla 1001 nakts versija; galvenās lomās vēl Anne Jeffreys un Lee Venora

Vak. 8.30; 2 pēcp.	Pirmd. ceturtd.	piektd., un sestd.	trešd., pēcpusd.	sestd. pēcpusd.
Orķestra ložās	5.50	6.50	4.00	4.50
Parketā un balkona 1. rindē	4.25	5.00	3.00	3.50
Balkona vidū	3.25	4.00	2.25	2.75
Balkona aizmug.	2.50	3.00	1.75	2.00

Kase atvērta no plkst. 11 rītā līdz 9 vakarā
EM 3—6633

Tagad ir vairāk preču un pārtikas
Sūtiet naudu uz USSR
Laujiet piederīgiem pašiem izvēlēties.
Pilna garantija
Licencēta
no Department Banking (N.J.) un nodrošināta par $20.000.00.
Mēs esam VIENIGAIS uzņēmums, kurš vienmēr piegādā parakstītas sapņēmēja kvītis.
Piegāde 2 ned. laikā. Nav atvilkumu. Pēc kursa: 9 rubļi par US $10.-.
Nodevas: līdz $30.—$2.75, virs $30.-, — 10%.
GRAMERCY SHIPPING Inc.
744 Broad St., Newark, N.J.
Rakstiet angliski vai latviski un pieprasiet mūsu katalogu
Gramercy Shipping Co.
118 E. 28 St., New York, N. Y. — MU 9—0598.
Dib. 1945
Atvērts no pl. 9—5.30, augustā sestdienās slēgts.

Veicam visādus transportus ar modernām mā (mēbeļu, būvmateriālu u. c.) Lūdzam zvanīt ka
LE 5-6619. 941 Dovercourt Rd., T

ZIGFRĪDS ART POTTERY
ZIGFRĪDS JURŠEVS
KERAMIKAS DARBNĪCA - SALO
1425A BLOOR ST., W., TORONTO. TEL. L
viena tramvaja pietura rietumos no Lansdo
Piedāvā LATVISKU, MODERNU KERAMIKU - LIETIŠĶAS MĀKSLAS IZSTRĀDĀJUMU
Turpat dabūjami BILZU LOGATI

AUSTRA ŠMIT
DĀMU FRIZIERSALONS
737 Bloor St., W., pie Grace, Toronto, L

Toronto Window MFC Co.
165 CENTRE ST. E., RICHMOND HIL
Piedāvā augstākās kvalitātes aluminija logus
Izdara dažādus logu pārbūvju darbus.
LABS DARBS. MĒRENA
Nesaistošai informācijai zvanīt
Edvardam vai Aldonai SPROG
darbā 285-1471, mājās BA 5-531

VALDE
LATVISKAS ROTAS
DIMANTI - PULKST
Zeltkaļa
A. KIVLENIEKA, G.
VEIKALĀ UN DARBNĪCĀ 9643 Bloor St. W.,
Ont., 533—2837 Tautiešiem a

A. EGLĪTIS—
RADIO un TELEVĪZIJAS veikals - d
Ierīko TV antenas. Atvērts no pl. 1 līdz 9 vak.; no pl. 1 līdz 6 vakarā.
IZIRĒ TV par $ 8.- MĒNESĪ.
161A Roncesvalles Ave., Toronto, tel. L

Vai jums ir šīs grāmatas?

T. Zeltiņš — PASPORTRĒTI
O. Krolls — LATVIJAS PRESE un VIŅAS DARBIN
Kaudzītes — MERNIEKU LAIKI
Ed. Salna — BADA BIEDI
P. Klāns — SVEICINĀTA, AFRIKA
A. H. Tamsare — VIENA LAULĪBA
A. H. Tamsare — VELNS AR VILTOTU PASI
St. Cveigs — DEGOSAIS NOSLĒPUMS
Ing. Viksna — ES SAKU PALDIES, dzej.
Ing. Viksna — MUMS JĀBRIEN JŪRĀ, rom.
H. Biezais — KRISTIANISMS, NACIONĀLSMS HUMANISMS
J. Grīns — TRĪS LEĢENDAS
E. Kestners — DIVKĀRŠA LOTĪTE
V. Strēlertes sak. PARADĪZES MEKLĒTĀJI
V. Cika — ZELTS, SUDRABS, BRONZA
A. Johansons — PAKAVU DUNOŅA
A. Johansons — PĀRLAICĪGIE CEĻINIEKI
A. Johansons — VEJU MEZGLI
A. P. Mierkalns — DZEJNIEKS un MEDUS, dzeja
A. Rasa — UZ ĶĒNIŅA ZEMI, atmiņu stāsti
P. Aigars — RAKSTS OZOLA MIZĀ, dzeja
V. Pelēcis — SIEKSTA, noveles un stāsti
DIEVA PAGALMOS — spredīķu izlase
R. Gāle — KAS LIETU SAUKS, dzeja
Aleksandrs — NEREDZAMĀ DIVĪZIJA, spiegu st.
A. Dzilums — DIEVA DĀRZS, noveles
A. Niedra — INDRĀNES OŠI ŠALC, rom.
J. Lejiņš — SPĒLMAŅU CIEMS, atmiņas
E. Turkina — LATVIEŠU ANGĻU VĀRDNICA
J. Dravnieka — ANGLISKI - LATVISKA VĀRDNIC
K. Siliņš — MANA DZĪVE, atmiņas
LIGO DZIESMAS
A. Voitkus — AIZ ROŽAINIEM MĀKOŅIEM, ro
R. Ridzinieks — CIRVIS OZOLĀ, skices
A. Spekke — SENIE DZINTARA CEĻI —
V. Bērzkalns — LATVIEŠU DZIESMU SVĒTKU VĒSTURE
T. De Frisa — REMBRANTS
Gēte — GARA RADINIEKI, rom.
BĒRNIEM, pielikumā MAZAIS KATECHISMS
O. Krolls — KARMĒNA, atmiņas
Ed. Sināts — LATVIJAS MEŽS RUNĀ, dzeja
G. Salnais — SIPOLS UN ORCHIDEJA, rom
Ed. Dunsdorfs — ZĪLE, apcerējums par Latvijas val
PLKV. K. LOBE 70-GADNIEKS
P. Karelis — BARBAROSSA
I. Gubiņa — GANDRĪZ KARALIENE, rom.
I. Šķipsna — AIZ SEPTĪTĀ TILTA, rom.
A. Eglītis — TRESAIS ZVANS, skat. strādnieka pie
Prof. A. Rubulis — LATVIAN LITERATURE
K. Dziļleja — STARP DIVIEM KRASTIEM, dzeja
A. Zemdega — BASAM KĀJĀM, dzeja

Dabūjamas
DV GRĀMATNICĀ
491 COLLEGE STREET, TORONTO 4.
(Pasta izdevumiem pieskaitīt 25c.)

KAKTIŅŠ

Veicam visādus transportus ar modernām mašīnām (mēbeļu, būvmateriālu u. c.) Lūdzam zvanīt katrā laikā.

LE 5-6619. 941 Dovercourt Rd., Toronto.

ZIGFRIDS ART POTTERY

ZIGFRIDS JURŠEVSKIS

KERAMIKAS DARBNĪCA - SALONS

1425A BLOOR ST., W., TORONTO. TEL. LE 6-8163

viena tramvaja pietura rietumos no Lansdowne.

Piedāvā LATVISKU, MODERNU KERAMIKU un citus LIETIŠĶAS MĀKSLAS IZSTRĀDĀJUMUS.

Turpat dabūjami BILŽU LOGATI.

AUSTRA ŠMITS

DĀMU FRIZIERSALONS

737 Bloor St., W., pie Grace, Toronto. LE 5-6792

Toronto Window MFC Co. Ltd.

165 CENTRE ST. E., RICHMOND HILL, ONT.

Piedāvā augstākās kvalitātes aluminija logus un durvis.

Izdara dažādus logu pārbūvju darbus.

LABS DARBS. MĒRENAS CENAS.

Nesaistošai informācijai zvanīt

Edvardam vai Aldonai SPROĢIS

darbā 285-1471, mājās BA 5-5314.

VALDE

LATVISKAS ROTAS

DIMANTI - PULKSTEŅI

Zeltkaļa

A. KIVLENIEKA, G. J.

VEIKALĀ UN DARBNĪCĀ 964½ Bloor St. W., Toronto 4., Ont., 533—2837

Tautiešiem atlaide

A. EGLĪTIS—

RADIO un TELEVĪZIJAS veikals - darbnīca

ferīto TV antenas. Atvērts no pl. 1 līdz 9 vak., sestdienās no pl. 1 līdz 6 vakarā.

IZĪRĒ TV par $ 8.- MĒNESĪ.

161A Roncesvalles Ave., Toronto, tel. LE 7-1401

Vai jums ir šīs grāmatas?

T. Zeltiņš — PASPORTRETI	$7.50
O. Krolls — LATVIJAS PRESE un VIŅAS DARBINIEKI	3.00
Kaudzītes — MĒRNIEKU LAIKI	6.80
Ed. Salna — BADA BIEDI	2.10
P. Klāns — SVEICINĀTA, AFRIKA	6.00
A. H. Tamsare — VIENA LAULĪBA	6.00
A. H. Tamsare — VELNS AR VILTOTU PASI	3.40
St. Cveigs — DEGOŠAIS NOSLĒPUMS	3.60
Ing. Viksna — ES SAKU PALDIES, dzej.	2.75
Ing. Viksna — MUMS JĀBRIEN JŪRĀ, rom.	3.20
H. Biezais — KRISTIĀNISMS, NACIONĀLISMS HUMĀNISMS	2.90
J. Grīns — TRIS LEĢENDAS	1.95
E. Kestners — DIVKĀRŠĀ LOTĪTE	2.00
V. Strēlertes sak. PARADĪZES MEKLĒTĀJI	3.00
V. Cika — ZELTS, SUDRABS, BRONZA	4.50
A. Johansons — PAKAVU DUNOŅA	2.40
A. Johansons — PĀRLAICĪGIE CEĻINIEKI	2.60
A. Johansons — VĒJU MEZGLI	2.80
A. P. Mierkalns — DZEJNIEKS un MEDUS, dzeja	$ 3.50
A. Rasa — UZ ĶĒNIŅA ZEMI, atmiņu stāsti	$ 3.75
P. Aigars — RAKSTS OZOLA MIZĀ, dzeja	$ 3.00
V. Pelēcis — SIEKSTA, noveles un stāsti	$4.00
DIEVA PAGALMOS — spredīķu izlase	$ 2.60
R. Gāle — KAS LIETU SAUKS, dzeja	$ 3.50
Aleksandrs — NEREDZAMĀ DIVĪZIJA, spiegu st.	$ 3.50
A. Dzilums — DIEVA DĀRZS, noveles	$ 3.00
A. Niedra — INDRĀNES OŠI ŠALC, rom.	$4.00
J. Lejiņš — SPĒLMAŅU CEĻTS, atmiņas	$4.50
E. Turkina — LATVIEŠU ANGĻU VĀRDNĪCA	5.70
J. Dravnieka — ANGLISKI - LATVISKA VĀRDNĪCA	$5.00
K. Siliņš — MANA DZĪVE, atmiņas	$3.90
LIĢO DZIESMAS	$0.50
A. Voitkus — AIZ ROŽAINIEM MĀKOŅIEM, rom.	$4.00
R. Ridzinieks — CIRVIS OZOLĀ, skices	$4.50
A. Spekke — SENIE DZINTARA CEĻI	$3.50
V. Bērzkalns — LATVIEŠU DZIESMU SVĒTKU VĒSTURE	$12.00
T. De Frisa — REMBRANTS	$6.80
Gēte — GARA RADINIEKI, rom.	$4.40
BĒRNIEM, pielikumā MAZAIS KATECHISMS	$1.60
O. Krolls — KARMENA, atmiņas	$4.00
Ed. Sināts — LATVIJAS MEŽS RUNĀ, dzeja	$2.50
G. Salnais — SĪPOLS UN ORCHIDEJA, rom.	$3.00
Ed. Dunsdorfs — ZĪLE, apcerējums par Latvijas valsti	$5.00
PLKV. K. LOBE 70-GADNIEKS	$2.50
P. Karelis — BARBAROSSA	$7.00
I. Gubiņa — GANDRĪZ KARALIENE, rom.	$4.00
I. Šķipsna — AIZ SEPTĪTĀ TILTA, rom.	4.00
A. Eglītis — TREŠAIS ZVANS, skat. strādnieka piezīmes	$4.50
Prof. A. Rubulis — LATVIAN LITERATURE	$7.00
K. Dziļleja — STARP DIVIEM KRASTIEM, dzeja	$4.00
A. Zemdega — BASAM KAJAM, dzeja	$3.30

Dabūjamas

DV GRĀMATNĪCĀ

491 COLLEGE STREET, TORONTO 4. ONT.

(Pasta izdevumiem pieskaitīt 25c.)

LATVIEŠU NAMS

izīrē telpas

sarīkojumiem un viesībām

TELEFONS 922—2931

491 College St. Toronto.

I. KREIĻA

FOTO STUDIJA

Izdara uzņēmumus iekš- un ārpus studijas, izgatavo bildes pasēm, apliecībām, kā arī pārfotografē un palielina dokumentus un bildes. Amatieru filmas ātrā tīrīs un kopē. Uzņēmumus līdz iepriekšējai pieteikt.

HO 6-3366.

445 Pape Ave., Toronto.

Izdaru visāda veida

APMETUMU DARBUS

iekšpusē un ārpusē.

Lieku grīdu plates (tīles).

Darbs garantēts.

BRUNO LIELBARDIS

769-8280, Toronto.

Ir liela starpība

apdrošināšanā

VALD. BEBRIS

PAZĪST JŪSU

APDROŠINĀŠANAS

VAJADZĪBAS

PL 9-0266.

ARTURS ZUTIS, B. A.

ADVOKĀTS un NOTĀRS

12 Richmond Street East,

Toronto 1, Ontario,

Tel. EM 6-5946.

Suite 107

HO 6-8354 (mājās)

atvaļinājumā no 7.—15. augustam.

ALFREDS STIKUTS

REALTOR

2889 Dufferin Street

tel. 789—1511, Toronto 19

NOTĀRS

OSKARS PERRO

pieņem klientus ātrā laikā, iepriekš pieteicoties pa tālr. LE 5-5555, Toronto.

F. Roxby

FUNERAL DIRECTOR

APBEDĪŠANAS BIROJS

467 Sherbourne St.,

Toronto.

Tel. WA 4-1408.

Rūpīga un smalkjūtīga apbedīšanas ceremoniju izkārtošana

Estd. 1814

Turner & Porter

APBEDĪŠANAS BIROJS

Roncesvalles Chapel

436 Roncesvalles Ave.

LE 3-7954

Yorke Chapel

2357 Bloor St. W

RO 7-3153

Parkošana abās bēru mājās.

792 BATHURST ST.

(pie Bloor St.)

LE 3-3884

FLORIST • GIFT SHOP • 792 BATHURST STREET • TORONTO • PHONE 583-3884

PUĶES LATVIEŠU GRĀMATAS SKAŅU PLATES DZINTARS KRISTALLS PORCELĀNS KERAMIKA

KANADAS LATVIEŠU DAILAMATNIEKU SAVIENĪBAS SALONS

Gan veciem ļaudīm,
gan jaunām skuķēm
ir patīkams sveiciens,
kas nāk — ar puķēm.

Arvids Tirums

LATVIEŠU PUĶU VEIKALS

UN MĀKSLAS SALONS CALLA

727 Danforth Ave., Toronto.

HO 6-9911. (Arī pēc darba)

SKAISTĀKIE UN SVAIGĀKIE GRIEZTIE ZIEDI. KRĀŠŅI PUĶU SAKĀRTOJUMI LAULĪBAM, UN CITIEM GADĪJUMIEM.

Dāvanām bagātā izvēlē tautiskas rotas lietas, ādas un koka izstrādājumi, audumi skulptūras, eļļas gleznas u.c.

MILDA un ROBERTS KLAVIŅS

PUĶU VEIKALS

Ziedi un ziedu sakārtojumi visām vajadzībām

Piegādā Lieltoronto robežās un pārsūta uz visām pilsētām brīvajā pasaulē. 231 Roncesvalles Ave., tālr. LE 4—4645, Toronto, pēc darba LE 3—4087.

A. PUTNIŅS

KAS? KUR? KO? TORONTO

BROADVIEW DELIKATEŠU veikals

105 DANFORTH AVE. (pie Broadview)

Tel.: HO 5-9905. AUSMA MIĶELSONS.

Ādolfa Kristapsona gaļas un desu veikals - darbnīca HO 6-5152

1095 QUEEN ST. E.

Pavasara delikatešu veikals un konditoreja LE 1-7353

361 RONCESVALLES AVE. īpašnieks ST. ČUKULS

LATVIEŠU UZŅĒMUMS ALEX DOORS

pagatavo un pārdod tautiešiem koka durvis visādos lielumos un veidos, pēc vēlēšanās izgrezno vai labo arī vecās.

VEIC PĀRĒJOS KOKA DARBUS.

Tel. 769-2156, Toronto. A. BEIZAKS.

BĒRZIŅŠ Realty Ltd. Arnolds Bērziņš 316 Harbord St. LE 4-8447

NEKUSTAMI ĪPAŠUMI — visos pilsētas rajonos.

APDROŠINĀŠANA — auto, mēbeles, mājas un dzīvību.

OBLIĢĀCIJAS — māju un auto aizdevumi.

NOTĀRS — līgumi, noraksti, tulkojumi.

O. J. PUĶĪTIS, B.A., LL.B.

ADVOKĀTS un NOTĀRS

Tālrunis 364—9270

885 Dundas Street West
Toronto 3, Ontario

TRAVEL CLUB

CEĻOJUMU BIROJS

World Wide Travel Service

O. K. JOHNSON & CO. LIMITED

697 Bay Street, Toronto 2 EMpire 6—9488

Everlast Heating Co. LE 1-1101

62 GEAREY AVE. Gāzes un eļļas apkures ierīces.

īpašn. A. RASA. Tālr. mājās HO 5-5317

CREST FLORISTS HU 7-0491

567 MOUNT PLEASANT RD. (pie Belsize Dr.)

Ziedi katrai vajadzībai. Latviešu mākslinieku gleznas. Latviskās rotas lietas.

ELMARA GULBIS

BOUCK, HETHERINGTON, FALLIS, TRIVETT & PARK

BARRISTERS and SOLICITORS

tel. 363—4451 365 Bay Street, Toronto

Krāsu un baltmelnās filmas

attīstīšana palielinājumi

duplikāti un citi darbi ar izcilu kvalitāti

atlaide

BENJAMIN Film Laboratories

51 Duchess St. EM. 3-6496

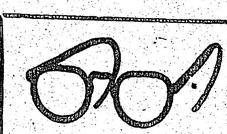

FRANK VASS

BA

ADVOKĀTS - NOTARS

263 College ielā, Toronto (pie Spadina Ave.)

TEL WA 2-6112, 2-6111.

170 College St., Toronto.

WA 1-3924.

OPTIKIS LUNSKY

PAVADIET SAVU ATVAĻINĀJUMU PILNVĒRTĪGĀK!

IZVĒLIETIES KĀDU NO ŠĪM GRĀMATĀM!

J. Sarma — RŪSA, romāns	$ 3.80
E. Kārkleja — VAI ATZĪSTIES?	$ 4.25
A. Iksens — GANU ZĒNA PRIEKI un BĒDAS	$ 2.60
KROKODIĻU MEDNIEKU GAITĀS	$ 5.00
A. Iksens — MAROKAS BAIGAIS, poēma	$ 1.75
T. Tomsons — DRĀMATISKĀ SEPTĪMA	$ 2.60
Aida Niedra un Andrievs Salmiņš — MELNAS PLŪMES PIE SARKANĀM LŪPĀM, stāsti	$ 3.80
F. Dostojevskis — NOZIEGUMS UN SODS, I. II, III	$ 3.90
E. Brastiņš — MŪSU DIEVESTĪBAS TŪKSTOSGADĪGĀ APKAROŠANA	$ 2.40
E. Freimanis — DUMPJU DŪDAS, dzejoļi	$ 2.80
J. Miesnieks — VĪZIJAS un ĪSTENĪBA, dzejoļi	$ 3.00
N. Lečmanis — ZVAIGZNE LOGĀ, dzejoļi	$ 1.50
A. Neboisa — LAIKMETA DRUPAS	$ 3.00
A. Rasa — NAKTS DRĪZ BŪS PAGĀJUSI, noveles	3.50
Alb. Spoģis — PIRMĀS VIJOLĪTES, dzejoļi	$ 2.50
P. Ziedīņš — TRIS KOMEDIJAS	$ 2.50
Fr. Dziesma — LĪVZEME, lirisks tēlojums	4.00
Andr. Eglītis — LĀSTS, dzeja	4.25
K. Kurbads — SILU ŠALKAS, dzeja	2.80
Ed. Sināts — DZIMTENES ATBLĀZMA, dzeja	3.00
A. Švābe — INTELIĢENTI, romāns	3.80
A. Austriņš — PUSELNIEKI, stāsti	3.50
J. Miesnieks — — KVINĶU KALNS, noveles	4.50
A. Andersone — AUGSIM LATVIJAI (skolas grām.)	1.50
P. Aigars — GĀJIENS UZ TAUTIESA NAMU, dzejas	$ 3.20
L. Pērļupe — PUTNS ČAULĀ, stāsti	3.50
T. Zeltiņš — TILTU ATJAUNOTĀJI, romāns	4.50
E. Kore — JĀŅU VAINAGS, stāsti un novsles	3.80
A. Vilnis — RĀJIENS SIRDĪ, dzejas	3.20
A. P. Mierkalns — JAUNATDZIMŠANA, dzejoļi	3.50
Velta Toma — MŪŽĪGĀ SPĒLE, dz. izlase	2.85
Zeiboltu Jēkabs — LIKTENIS, romāns	3.90
Zeiboltu Jēkabs — BARONS BUNDULS, romāns	3.90
Hilda Vika — LIELĀ SLĀPE, stāsti	3.00
Valentīns Pelēcis — RIETA, dzejoļi	3.80
Vilis Veldre — DZIVE PIE JŪRAS, vērojumi	3.80
Aina Kraujiete — ES ESMU VASARA, dzejoļi	3.80
Verners Tepfers — SENATNEI UN MĀKSLAI, apceres	4.20
Ernests Aistars — AIZA, romāns	3.80
V. Cika un A. Šmits — SPORTA SMAIDS, fragmenti	3.00
Vilhelmine Balodis — DZEJU IZLASE	3.50
Ed. Ozoliņš — SVEŠVĀRDU VĀRDNĪCA	5.00
J. Ziemeļnieks — KOPOTAS DZEJAS	7.00
J. Ziemeļnieks — KOPOTI STĀSTI	4.50
Edv. Tūters — PĒDAS SNIEGĀ, dzejoļi	3.50
D. Biskaps — JAUNO GIRŽU LIKTEŅI, atmiņu stāsts	$ 4.80
Fr. Skuja — ZELTA RAKTUVES, vēst. romāns	$ 4.00
JŪLIJS FELDMANIS	$ 3.80
ASPAZIJAS LIRIKA (izlase)	$ 6.00
ASPAZIJAS DRĀMA I daļa	$ 8.60
Latviešu tautas teikas un pasakas II d.	$ 7.50
L. Druva — PA SAULAINĀM TEKĀM, illustr. izd.	$ 3.50
O. Rītums — ABC — ES IZKRĀSOJU (bērniem)	$ 1.00
A. Rasa — CEĻA MEKLĒTĀJI, rom.	$ 3.50
E. Ardenss — ROBI PARADĪZES VĀRTOS, rom.	$ 4.50
M. Stāraste - Barvika — PINTIŅU CIEMS, bērnu gr.	$ 2.80
Īru pasaka — RŪĶIS UN GOVS, ill. bērnu grāmata	$ 1.75
A. Niedra — HOLIVUDAS KLAUNS, romāns	$ 3.80
P. Jēgere-Freimane — CILVĒKS DOMĀ - DIEVS DARA	$ 4.25
B. Senkēviča — ZIEDOŠAIS ĒRKSĶIS, stāsti	$ 3.50
G. R. Kurdell — EUROPE'S GREATEST EXODUS, rom.	$ 5.95
Pasūtinot pa pastu, pieskaitīt 25 ¢ pasta izdevumiem.	
M. Bukšs — ATMIŅAS UN ATZIŅAS par Latgales kultūru	$ 4.00
M. Bukšs — DIE RUSSIFIZIERUNG IN DEN BALTISCHEN LAENDERN	$ 4.00
M. Bukšs — SKICES UN DOKUMENTI — par Latgales tapšanas laikiem	$ 3.00
H. Laurinoviča — GRYMSTOŠOS SALENAS	$ 4.00
Fr. Trasuns — FĀBULAS	$ 3.00
Andr. Eglītis — KAD TU ACIS IZSLAUCĪSI, TĒVZEME, dzej.	$ 5.00
K. Ķezbers — USMAS ZĒNU DĒKAS	$ 3.80
K. Ķezbers — SAPNIS PAR ROZI, romāns	$ 3.50
A. Lasmanis — CERIBAS UN VILSANAS	$ 4.20
O. Lācis — MĒS UN VIŅAS	$ 3.00
J. Sarma — TĀDA IR DZĪVE	$ 2.50
V. Eglītis — KASTAĻAVOTS, dzeja	$ 2.80
T. Zeltiņš — TORŅI DAUGAVĀ, stāsti	$ 3.50
Edv. Mednis — DVĒSLES DUMPO, romāns	$ 4.00
O. Rūsis — GONERS UN VIŅA BARS, romāns	$ 3.20
P. Klāns — SAFARI	$ 5.70
V. Kārkliņš — KURZEME	$ 3.80
R. Blaumanis — DRĀMA UN KOMEDIJA	$12,60
A. Lūsis — REDZIET, KĀDS CILVĒKS, KĀDS DIEVS	$ 3.25
J. Širmanis — ĢELZIS UN MISIŅS	$ 3.80
A. Grīns — TOBAGO	$ 4.50
Morjē — JAMAIKAS KROGUS, romāns	$ 3.60
J. Rainis — UGUNS UN NAKTS	$ 5.00
Z. Mauriņa — PAR MĪLESTĪBU UN NĀVI, esejas	$ 3.60
A. Michelsons — MŪKSALAS BRĀĻI, romāns	$ 3.80
D. Rogas un S. Cīruļa — ABĒCE — bērniem	$ 1.60
K. Ieviņš — CIŅA AR SIMVIETI, romāns	$ 4.00
J. Rinks - J. Oss — LATVJU TAUTAS DEJAS, 1, 2, 3	$ 3.00
T. Ķeniņš — DZEJNIEKA DZĪVE UN GARS — Liriska svīta 5 dajās soprānam, baritonam, jauktam korim un ērģelēm	$ 2.00
J. Dravnieks — ANGLISKI - LATVISKA vārdnīca	$ 5.00
I. Grebzde — TE NU ES ESMU, romāns	$ 4.00
Zeiboltu Jēkabs — ŪDENS BURBUĻI, romāns	
A. Ozols — VIŅA VĀRDI BIJA VAREŅI, Jēzus māc.	$ 2.50
T. Manns — AVANTURISTA FELIKSA KRULLA ATZĪŠANĀS	$ 4.50
J. Sarma — UPURIS, stāsti un noveles	$ 3.50
J. Jaunsudrabiņš — TĀ MUMS IET, aut. adr, vēstules	$ 4.20
Prāv. St. Mozga — SVĒTO DZĪVE	$ 5.80

DV GRĀMATNĪCĀ

491 College St.,

Toronto 4, Ont.

SPORTS

(Nobeigums)

SVARĪGI NOTIKUMI STARPTAUTISKAJĀ BASKETBOLĀ

1891. gadā profesors Naismits iepazīstināja Springfīldas universitātes studentus ar jauno basketbola spēli.

1894. gadā publicēja starptautiskos spēles noteikumus.

1897. gadā ASV notika pirmā pasaules meistarība basketbolā.

1913. gadā Filipīnas uzvarēja pirmajā tālo austrumu basketbola turnīrā; 2. vietā Ķīna.

1919. gadā karaviru sporta spēlēs Francijā basketbolā uzvarēja ASV, 2. Itālija, 3. Francija.

1923. gadā Džoinvillē, Francijā, notika pirmais starptautiskais sieviešu basketbola turnīrs.

1924. gadā olimpisko spēļu laikā Parizē demonstrēja basketbola spēli.

1930. gadā Nicā, Francijā, notika pirmā Eiropas basketbola meistarība sievietēm.

1932. gadā nodibinājās starptautiskā basketbola savienība (FIBA); astoņu dibinātāju vidū bija arī Latvija.

1933. gadā Turīnā, Itālijā, notika pirmā studentu pasaules meistarība basketbolā, kurā Latvijas US komanda izcīnija meistara godu.

1934. gada oktobrī basketbolu uzņēma olimpisko spēļu programmā.

1935. gadā Ženēvā, Šveicē, notika pirmās Eiropas basketbola meistarsacīkstes vīriešiem; uzvarēja Latvija, 2. Spānija, 3. Čehoslovakija, 4. Francija, 5. Beļģija, 6. Holande.

1936. gadā Berlīnes olimpiskajās spēlēs uzvarēja ASV, 2. Kanada, 3. Meksika, 4. Polija, 5. Filipīnas, 6. Itālija. Latvija Berlinē uzvarēja Urugvaju ar 20:17 (11:11), bet zaudēja Kanadai ar 23:34 (12:9). Latvijas izlasē bija R. Jurciņš, E. Andersons, M. Grundmanis, M. Kazaks, Dž. Kudziņš, V. Elmuts, A. Anufrijevs, A. Hermanovskis, J. Tiltiņš un E. Rūja.

1937. gadā Rīgā notika II Eiropas meistarsacīkstes vīriešiem; uzvarēja Lietuva, 2. Itālija, 3. Francija, 4. Polija, 5. Igaunija, 6 Latvija.

1938. gadā Romā notika pirmās Eiropas basketbola meistarsacīkstes sievietēm; uzvarēja Itālija, 2. Lietuva, 3. Polija, 4. Francija, 5. Šveice, 6. Beļģija.

1939. gadā Kauņā notika III Eiropas basketbola meistarsacīkstes vīriešiem, kurās Lietuva pēdējā spēles sekundē ieguva grozu un ar vienu punktu uzvarēja Latviju, kas palika 2. vietā, 3. Polija, 4. Francija, 5. Igaunija, 6. Itālija. Tai pašā gadā Itālijā notika Eiropas basketbola meistarsacīkstes sievietēm, kurās uzvarēja Latvija, atstājot 2. vietā Itāliju.

1946. gadā Ženēvā, Šveicē, notika IV Eiropas meistarsacīkstes vīriešiem; uzvarēja Čehoslovakija, 2. Itālija, 3. Ungārija, 4. Francija, 5. Šveice, 6. Holande.

1947. gadā V Eiropas meistarsacīkstēs vīriešiem Prāgā uzvarēja Pad. savienība, 2. Čehoslovakija, 3. Ēģipte, 4. Beļģija, 5. Francija, 6. Polija.

1948. gada olimpiskajās spēlēs Londonā basketbolā uzvarēja ASV, 2. Francija, 3. Brazilija, 4. Meksika, 5. Urugvaja, 6. Čīle.

1949. gada VI Eiropas meistarsacīkstēs vīriešiem Kairo, Ēģiptē, uzvarēja Ēģipte, 2. Francija, 3. Grieķija, 4. Turcija, 5. Holande, 6. Sīrija.

1950. gadā notika pasaules meistarsacīkstes vīriešiem Buenosairesā, Argentīnā. Uzvarēja Argentīna, 2. ASV, 3. Čīle, 4. Brazilija, 5. Ēģipte, 6. Francija. Sieviešu Eiropas meistarsacīkstē Budapeštā, Ungārijā, uzvarēja Pad. savienība, 2. Ungārija, 3. Čehoslovakija, 4. Francija, 5. Itālija, 6. Polija.

1951. gadā notika VII Eiropas meistarsacīksts vīriešiem. Uzvarēja Pad. savienība, 2. Čehoslovakija, 3. Francija, 4. Bulgārija, 5. Itālija, 6. Turcija.

1952. gada Olimpiskajās spēlēs Helsinkos, Somijā, uzvarēja ASV, 2. Pad. savienība, 3. Urugvaja, 4. Argentīna, 5. Čīle, 6. Brazilija. Pirmajās pasaules meistarsacīkstēs sievietēm Santiago, Čīlē, uzvarēja ASV, 2. Čīle, 3. Francija, 4. Brazilija, 5. Paragvaja, 6. Argentīna. Eiropas meistarsacīkstēs sievietēm Maskavā uzvarēja Pad. savienība, 2. Čehoslovakija, 3. Ungārija, 4. Bulgārija, 5. Polija, 6. Itālija.

1953. gadā Eiropas meistarsacīkstēs vīriešiem Maskavā uzvarēja Pad. savienība, 2. Ungārija, 3. Francija, 4. Čehoslovakija, 5. Izraēla, 6. Dienvidslavija.

1954. gadā pasaules meistarsacīkstēs vīriešiem Riodežaneiro, Brazilijā, uzvarēja ASV, 2. Brazilija, 3. Filipīnas, 4. Francija, 5. Ķīna, 6. Urugvaja. Tai pašā gadā notika Eiropas meistarsacīkstes sievietēm Beogradā, Dienvidslavijā. Uzvarēja Pad. savienība, 2. Čehoslovakija, 3. Bulgārija, 4. Ungārija, 5. Dienvidslavija, 6. Francija.

1955. gadā Eiropas meistarsacīkstēs vīriešiem Budapeštā, Ungārijā, uzvarēja Ungārija, 2. Čehoslovakija, 3. Pad. savienība.

1956. gada olimpiskajās spēlēs Melburnā, Austrālijā, uzvarēja ASV, 2. Pad. savienība, 3. Urugvaja.

1957. gadā Eiropas meistarsacīkstēs vīriešiem Sofijā, Bulgārijā, uzvarēja Pad. savienība, 2. Bulgārija, 3. Čehoslovakija.

1959. gadā Eiropas meistarsacīkstēs vīriešiem Istanbulā, Turcijā, uzvarēja Pad. savienība, 2 Čehoslovakijai, 3. Francijai.

1960. gada olimpiskajās spēlēs Romā, Itālijā, uzvarēja ASV, 2. Pad. savienība, 3. Brazilija.

1961. gada pasaules meistarsacīkstēs vīriešiem Santiago, Čīlē, uzvarēja Brazilija, 2. ASV, 3. Čīle. Eiropas meistarsacīkstēs vīriešiem Belgradē, Dienvidslavijā, uzvarēja Pad. savienība, 2. Dienvidslavija, 3. Bulgārija.

1963. gadā pasaules meistarsacīkstēs vīriešiem Brazilijā uzvarēja Brazilija, 2. Dienvidslavija, 3. Pad. savienība. Eiropas meistarsacīkstēs vīriešiem Breslavā uzvarēja Pad. savienība, 2. Polija, 3. Dienvidslavija.

1964. gada olimpiskajās spēlēs Tokio uzvarēja ASV, 2. Pad. savienība, 3. Brazilija, 4. Portorika, 5. Itālija, 6. Polija.

1965. gada Eiropas meistarsacīkstēs vīriešiem Maskavā uzvarēja Pad. savienība, 2. Dienvidslavija, 3. Polija, 4. Itālija, 5. Bulgārija, 6. Izraēla.

Žanis Zentiņš

TORONTO DV FUTBOLISTU OTRS ZAUDĒJUMS

Toronto DV futbolisti meistarības spēlē pret savas līgas vadošo Toronti Celtic vienību zaudēja ar 0—3 (0—2) rezultātu. Spēles sākums bija izlīdzināts, bet pretinieks pamazām arvien neatlaidīgāk sāka apdraudēt DV vienības vārtus, kamēr no burzmas to priekšā guva pirmo panākumu. Īsi pirms puslaika beigām, izpildot stūra sitienu. Celtic panāca otru vārtu ieguvumu. Spēles 2. puslaikā DV spēlētāji centās zaudēto atgūt, bet nu lielkas atvaires spējas apliecināja pretinieka aizsardzība un vārtsargs. Ap puslaika vidu Celtic kādā labi ievadītā uzbrukumā panāca trešo vārtu ieguvumu, sagādājot DV futbolistiem otru zaudējumu līgas meistarībā.

Nākošā DV futbolistu spēle paredzēta pret East End Canadians vienību un notiks trešdien, 11. augustā, plkst. 7 vakarā Dentonia parka laukumā (ziemeļos no Danforth ielu dzelzceļa gala punkta).

R. K.

ΦASV zinātnieks Dr. Dž. L. Džordžs no Pensilvēnijas valsts universitātes izpētījis, ka roņos, zivīs un pingvīnos Antarktikā sastopamas kaitēkļu apkarošanas pulvera DDT pēdas, kaut gan tik tālu ziemeļos šī ķimikālija nekad netiek lietota. Polārapgabala sniegā DDT pēdu nav. Nesenā konferencē Anglijā Dr. Džordžs secināja, ka atradums apstiprina pieņēmumu, ka kaitēkļu apkarošanas līdzekļu niecīgi daudzumi izplatīti pasaules lielākajā daļā, un iespējams, ka polārie dzīvnieki un zivis, kuros šīs ķimikālijas atrastas, saindējušies ar tām ārpus polāro apgabalu ūdeniem.

LAUKA HOKEJA „ZVAIGZNE"

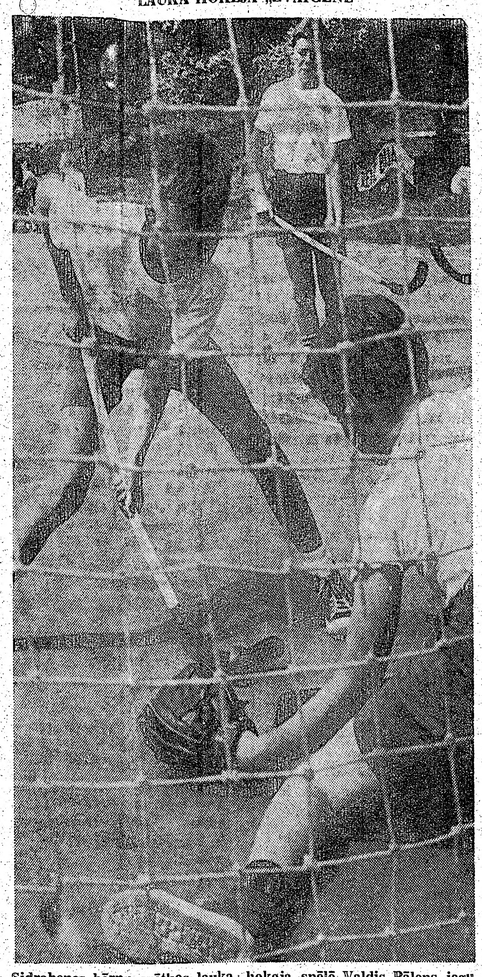

Sidrabenes bērnu svētkos lauka hokeja spēlē Valdis Pālens ieguva divus vārtus savai vienībai, kas uzvarēja ar 3—1 rezultātu. Uzņēmumā Valdis pretinieka vārtu priekšā, gūstot otru panākumu. Sakāmvārds apgalvo, ka ābols no ābeles tālu nekrīt, — Valža tēvs, Jānis Pālens, tagad kora diriģents un sabiedrisks darbinieks, savā laikā bija pazīstams sportists Latvijā. Foto: J. Ligers

LATVIJAS „ATBRĪVOŠANA" BRITU PRESES SKATĪJUMĀ

Pēc ilgāka laika vienā no lielajiem britu laikrakstiem (The Scotsman) atkal redzams ievadraksts, kurš veltīts pa lielākai daļai Baltijas valstīm: tam ir pat virsraksts „25 tirannijas gadi"raksts ir viens no asākajiem, kādi parādījušies britu presē pēdējā laikā. Tas ir sacerēts saskarā ar Kosigina ierašanos Rīgā uz Latvijas „atbrīvošanas svinībām" un viņa tur teikto runu. Kosigins runājis par Pad. savienības atbalstu „nacionālajām atbrīvošanas kustībām", attiecinot to sevišķi uz Vietnamu. Krievu preses pēdējie uzbrukumi Britānijai sakarā ar Vietnamu ir saniknojuši britus. Raksta autors ironizē, ka Kosigins, par spīti savam nopietnajam, pat sviņgajam tonim, kļūstot brīžiem ne mazāk smieklīgs par Chruščovu. Tā, pirmkārt, viņa runa teikta Rīgā, kādreiz neatkarīgās Latvijas galvaspilsētā, kura „aprīta" pirms 25 gadiem parastajā Stalina veidā — ar viltu un varu, tāpat kā Igaunija un Lietuva. Šīs valstis palikušas padomju rokās visu laiku, izņemot īsu periodu, kad Staļina tiranniju aizstājusi Hitlera tirannija. Šī Baltijas valstu „25 gadu nebrīvības diena" atgādinot Rietumiem, kas noticis ar minētajām valstīm un kāds esot īstenībā padomju imperiālisms. Baltijas tautu stāvoklis esot sevišķi smags, jo to ilgstošai iekļaušanai Pad. savienībā neesot paredzams gals(šeit raksta autors lieto smago vārdu „irreversible"!), jo daudzi Baltijas valstu iedzīvotāji esot pārcelti uz citām Krievijas daļām un aizstāti ar krievu immigrantiem. Vienīgā labvēlīgā iespēja — ja notiktu krasa politiska pārmaiņa Pad. savienībā. Citas Austrumeiropas zemes kļūstot brīvākas, bet Baltijas zemēs nacionālisms tiekot sistēmatiski izdzēsts. Ko spējot darīt Rietumi šinī ziņā,— jautā raksta autors. Vienīgi Goldvoters un viņa atbalstītāji esot par „pozitīvu un bīstamu" aktīvu rīcību. „Augstākais, ko mēs varam darīt, ir neaizmirst", saka minētais britu laikraksts. Tā tad,— mums atliek tikai „pacīnties" un apmierināties ar to, ka mūs neaizmirsīs... Ir skaidri pateikts tas, ko zina katrs reāli domājošs latvietis: mūsu dēļ Rietumi necīnīsies; atskaitot Goldvoteru un viņa (amerikāņi gaisa uzlidojumi sākās 1946. gada 5. augustā), atbrīvojusi lielu laukumu, kurā izveidošot amerikāņu lidmašīnu kapsētu, vienā vietā sakopojot visas notriekto amerikāņu lidmašīnu atliekas!

Samērā neaktīva Vietnamas jautājumā ir Kanadas valdība, aizņemta ar tādām gigantiskām problēmām, kā pasta darbinieku streiku. Klīda baumas, ka ministru prezidents Pīrsons un ārlietu ministrs Martins nespējot vienoties par eventuālu palīdzību Dienvidvietnamai. Kanada pat līdz Dienvidvietnamas saimniecībai, sniedz mazliet palīdzības medicīnas un izglītības laukā. Prezidents Džonsons gribot, lai Kanada šo palīdzību palielinātu. Vēstule, kurā ASV prezidents izteica savu vēlmi, Otavā radīja veselu sajukuma vilni, jo sākumā vēstules saturu iztulkoja kā prezidenta lūgumu Kanadai sūtīt militāru palīdzību. Tā vismaz izsakās jaundemokratu partijas deputāts Fišers, kas apgalvo, ka Kanada uz Dienvidvietnamu sūtīšot transportvienības, telefonistus un radiotelegrafistus. To visu veikšot dielā slepenībā, un valdība tautai savu rīcību atklāšot tikai pēc vispārējām vēlēšanām šī gada rudenī.

★

Starptautisko sarunu frontē ASV piedzīvoja nepatikšanas brīžus 17 valstu apspriedē, kas notiek Ženēvā. Sapulcē ir arī padomju delegācija. Carapkins kategoriski pieprasīja amerikāņu spēku izvākšanu no Vietnamas. Ja ASV karaspēks nav Vietnamā militāras uzvaras nolūkā", vaicāja Carapkins, „ko tad amerikāņi tur vispār dara?"

Carapkina runa nepārprotami pārvilka svītru visām tālākām sarunām un cerībām, ka atbruņošanās konference varētu uzrādīt progresu. Carapkins paskaidroja, ka Vašingtonas agresīvā politika Vietnamā nav savienojama ar atbruņošanās sarunām. Pad. savienība no savas puses tomēr turpināšot pielikt visas iespējamās pūles pasaules miera un atbruņošanās virzienā un tāpat kā līdz šim, cīnīšoties par starptautiskā saspīlējuma mazināšanu.

Politiskais apskats

Pašreiz valdošajā relatīvajā politiskajā klusumā Vietnama palikusi gandrīz vienīgais interešu avots, un katrs valstsvīrs un politiķis, kas vien domā, ka viņam kas sakāms, to saka sakarā ar Vietnamu.

Faktiusām, uz savu roku, kaut kur Vietnamas miera sarunas organizējot Apvienotās arabu republikas prezidents Nasers. Bet viņa centieni Austrumos nekādu pozitīvu reakciju neesot atstājuši. Daudz interesantāka par Nasera ieņukšanos ir ziņa, ka Francijas prezidents de Golls gribētu personīgi tikties ar Maocetungu. Francijai, kā zināms, ir diplomātiskas attieksmes ar komūnistu Ķīnu. Ģen. de Golla politika Indoķīnā būtu visa šī apgabala neitralizācija. Ģen. de Golla un Maocetunga tikšanos organizējot Francijas kultūras ministrs Malro, kas pašreiz atrodas Pekingā.

Kāda līdz šim mazāk publicēta Vietnamas miera gribētāju grupa nule nodibinājusies Briselē, kur savus spēkus un pūliņus nolēmusi apvienot Dienvidslavijas prezidents Tito un Indijas ministru prezidents Šastri, kas formēt Apvienotās arabu republikas prezidentu Naseru (kas, kā jau minēts, uzsācis rikoties uz savu roku).

Gaidām dažādie miera mēģinājumi nav devuši nekādu rezultātu. Vietnamas karš turpinās, amerikāņi pateikuši, ka Ziemeļvietnamas bumbošanu nepārtrauks, un nav absolūti nekādu pazīmju, ka komūnisti gatavotos pārtraukt savu agresiju Dienvidvietnamā. Vašingtona pat runā, ka Dienvidvietnamā stacionēto amerikāņu karavīru skaitu var nākties palielināt uz 300.000! Bet — demokratu senātors Steniss **senātā uzsvēra, ka ASV bruņotie** spēki cieš no ievērojama apgādes un apbruņojuma trūkuma; **trūkst visa, kas nepieciešams** Vietnamas tipa karam. Visvairāk trūkstot automašīnu un dažādu citu transportriku! Tas, **protams, senātā nāca kā pilnīgs** pārsteigums. Pārsteidza arī kāda no Tokio saņemta ziņa, ka Hanoja, atzīmējot Ziemeļvietnamas bumbošanas gadadienu

---

LATVIEŠU CENTRĀ GAREZERS

ĶERMEŅA RŪDĪŠANAS VINGRINĀJUMI JAUNIEŠIEM

(PHYSICAL FITNESS WEEK)

Latviešu centrā Garezers

no 15. līdz 22. augustam.

VINGROŠANA • PELDĒŠANA
VIEGLATLĒTIKA • SPORTA SPĒLES

Pieteikšanās un tuvāka informācija pie dir. G. Strautnieka, Latvian Center Garezers, Long Lake, Rt. # 3, Three Rivers, Mich., 49093 (tel. 279—5347).

VASARAS KONCERTS

Latviešu centrā Garezers (Mich.)

š. g. 14. augustā plkst. 7 vakarā.

Piedalās:

Lilija Gleške (soprāns), Laimdota Gleške (soprāns), Daina Jumike (soprāns), Astra Kalniņa (soprāns), Austra Sīle (soprāns), Imants Gleške (vijole), Indulis Gleške (baritons), Pēteris Lielzuika (tenors). Pie klavierēm Valdis Treimanis.

Pēc koncerta deja nometnes viesu zālē.

Programmas izpildītāji ziedojuši savus honorārus Garezera tālākai izbūvei.

Jūs esat vienmēr gaidīti pie

Robertson

CHEV — OLDS

1515 DANFORTH

Mūsu klientu un draugu rīcībā ir mūsu latviešu pārstāvis

Hans Plaude

HO 6-1131

Nevilcinieties piezvanīt Plaudes kungam gadījumā, ja jums rodas problēmas jauna vai lietota automobiļa pirkšanā vai tā finansēšanā.

AĢENTŪRA, KAS GADĀ PĀRDOD VAIRĀK KĀ 3000 SATIKSMES LĪDZEKĻU

Robertson

Chevrolet

Oldsmobile

25 gadus vienā vietā

1515

Danforth

HO 6—1131

PIEGĀDĀ NEKAVĒJOTIES

Noteikti griežaties pie HANŠA lai parāda

1965. gada

Chevrolet un Oldsmobile modeļus

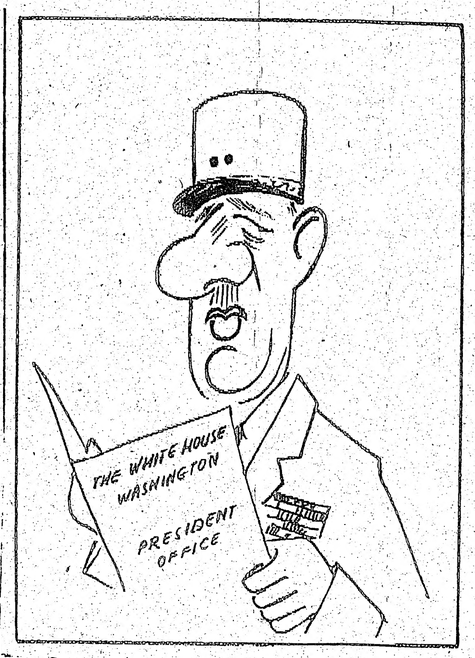

Incidents ar amerikāņu izlūklidmašīnu U—2 virs Francijas nokārtojies ar atvainošanās komentāriem.

...Piedodiet, Prezidenta kungs, viņiem uzdevu fotografēt Marsu, bet tie nofotografējuši skaisto Franciju... Pielikumā fotoalbums ar uzņēmumiem Jūsu valsts arhīvam.

Ed. Keiša karikatūra LA

Mūsu cerības...

(Pārnesums no 1. lpp.)

dēšanu, ja vien dzīvi pad. varā par tādu maz var saukt.

Tas mums visiem uzliek neatliekamu pienākumu turpināt darbu diendienā, lai sauciens pēc brīvības neapklustu, bet augtu spēkā, kamēr to dzird visi un līdz verdzinātāji ir spiesti atdot cilvēkiem Dieva viņiem piešķirtās tiesības.

Stāsimies pie darba! Pirmām kārtām tagad jāraksta ASV senātam, lūdzot to pieņemt līdzīgu rezolūciju. Ja tas būs sasniegts, šo saucienu pēc brīvības dzirdēs vēl daudz plašāk nekā mūsu pirmo panākumu. Tagad, kad arī vispārējie notikumi rāda, ka komūnisma imperija sāk grīļoties, ir jāsaprot, ka pat ikviena mazākais darbs var būt tas smilšu graudiņš, kurš izšķir liktenšvaru noslieci taisnības un brīvības labā.

V. Korsts

IZĪRĒJAMA

mēbelēta vai nemēbelēta istaba.

Zvanīt pēc pl. 4. vakarā. RO 6—1481, Toronto.

A.